



"Se você não está alerta, O alerta está para você"

Circulação em Laranjal Paulista, Maristela, Conchas, Jumirim, Cerquillo

R\$ 3,00

44 anos - Fundado em 1º de agosto de 1.976

ANO 45 EDIÇÃO Nº 1.573 Sábado 03 DE JULHO 2021

Nesta edição: 08 páginas

Mais de 40% da população de Laranjal Paulista já recebeu a primeira dose contra a COVID

Só nesta semana, 1.252 doses da vacina contra o coronavírus foram aplicadas. Agora, o município chegou a 15.589 vacinas aplicadas no total, sendo 11.845 relativas à primeira dose e 3.744 à segunda.

Pela projeção da população do IBGE, é possível dizer que 41,14% da população receberam a primeira dose e 13% as duas doses.

O total de doses recebidas é de 16.409. As pouco mais de mil doses disponíveis precisam

obrigatoriamente estar no estoque para servir à população que tem segundas doses já agendadas.

Pela primeira vez nas últimas semanas, o município não conseguiu avançar ainda mais nos públicos alvo devido à pequena quantidade de doses enviadas pelo Governo do Estado. Até que uma nova remessa seja recebida, a vacinação segue com número limitado de imunizantes para as pessoas a partir dos 43 anos.

O público alvo já imunizado é composto pelos profissionais de saúde, pessoas a partir dos 43 anos ou mais, institucionalizados, professores, pessoas com comorbidades e deficiência permanente BPC a partir de 18 anos, pacientes em terapia renal substitutiva e transplantados, além de pessoas com síndrome de Down, grávidas e puérperas com comorbidades e sem comorbidades a partir dos 18 anos, além de motoristas e cobreadores de ônibus.

Número de casos de COVID-19 despencou 48% em Laranjal Paulista

Uma boa notícia para a população de Laranjal Paulista. O número de novos casos de coronavírus despencou durante a última semana, passando de 141 para apenas 73, redução de 48%. Patamar equivalente ao registrado entre os dias

14 e 22 de fevereiro, antes da chamada segunda onda. Mesmo levando em conta o feriado (24/06), a média diária de novos registros durante toda a semana ficou em apenas 18,5.

Segundo a Secretaria Municipal de Saúde, é necessária a avaliação das próximas semanas para certificar a tendência de queda. Para os especialistas do setor, o bom resultado obtido agora reflete o avanço da vacinação para no-

vos grupos prioritários, a ampliação da oferta de testagem que tem tirado de circulação as pessoas infectadas assintomáticas e pessoas em estágio preliminar da doença que podem seguir contaminando mais gente; além da conscientização da população que tem se mostrado mais atenta e preocupada com a periculosidade das novas variantes, mais transmissíveis e mais letais inclusive para pacientes mais jovens.

Brasil ultrapassa a marca de 100 milhões de brasileiros vacinados

E mais de 135 milhões de doses de vacinas covid-19 já foram distribuídas aos estados e ao DF

O Sistema Único de Saúde (SUS) já aplicou 101.476.804 doses de vacinas contra a Covid-19 em brasileiros de todo o país - número atualizado às 19h dessa quarta-feira (30/6). Mais de 74 milhões de pessoas já receberam a primeira dose da vacina e mais de 26 milhões já estão protegidos com as duas doses. A meta é vacinar 160 milhões de pessoas até o fim de 2021.

"Será possível, com o empenho de todos, vacinar a população brasileira acima de 18 anos até o final de 2021. Essa é a nossa esperança, esse é o nosso compromisso", afirmou o ministro da Saúde, Marcelo Queiroga.

Já foram distribuídos a estados e municípios 135.060.376 de imunizantes contra a doença.

Do total de imunizantes distribuídos aos estados, segundo

o Ministério da Saúde, a maior parte foi da Fiocruz/Astrazeneca; seguidas, nesta ordem, pela Coronavac/Sinovac/Butantan, Pfizer/Biontech e Jansen/Johnson e Johnson.

Distribuição para os estados

Segundo o Ministério da Saúde, assim que as vacinas chegam ao Brasil, elas são distribuídas para os estados em até 48 horas. O repasse dos imunizantes às Unidades da Federação é feito de forma proporcional, de acordo com as estimativas populacionais, os grupos prioritários e o quantitativo de doses disponibilizadas pelos laboratórios que fabricam os imunizantes.

Ao receberem os lotes das vacinas, equipes do Centro de Distribuição Logístico, do Ministério da Saúde, são responsáveis por armazená-los em câmaras frias, fazer a conta-

gem e o controle de qualidade de todas as doses recebidas.

Logo após esse processo, o Ministério da Saúde se reúne com o Conselho Nacional de Secretários de Saúde e o Conselho Nacional de Secretarias Municipais de Saúde para, juntos, definirem a estratégia de distribuição dos imunizantes.

O Brasil já encomendou mais de 600 milhões de doses de vacinas, que devem chegar ao país até o fim deste ano.

"Os efeitos da nossa campanha de vacinação já podem ser sentidos porque já percebemos uma redução de óbitos entre aqueles indivíduos de faixa etária mais elevada que já tiveram mais de uma dose da vacina aplicada. Então, estamos otimistas de que a nossa campanha de imunização por fim ao caráter pandêmico dessa doença", acrescentou o ministro.

Área de lazer no bairro Pedro Zanella está sendo revitalizada e receberá painel

EU ♥ LARANJAL



O painel "EU AMO LARANJAL" começou a ser construído nesta semana. Trata-se de um investimento, com verba carimbada destinada ao turismo, através do MIT, que vai deixar o lago do bairro

Pedro Zanella, que está sendo revitalizado, ainda mais bonito, como cartão postal para receber visitantes e turistas.

Trata-se de uma obra de mais de R\$ 220 mil. Muitas benfeitorias já foram execu-

tadas, como, pista de caminhada no entorno do lago, iluminação de led, playground e implantação de lixeiras. Ainda em fase de execução, estão a fonte luminosa, iluminação do lago e letreiro turístico.

Vicampe

Onde conforto e segurança viajam junto com você!



VIAGENS PROGRAMADAS

03/09/2021 Bañeário Camboriú + Beto Carrero

28/07/2021 Lambari/ São Lourenço MG

09/09/2021 Ubatuba

30/07/2021 Curitiba

17/09/2021 Beto Carrero

Rua Dr. Oscar Vieira Sampaio, 227 - Fone: (15) 3283-2456 E-mail: agencia@vicampe.com.br - www.vicampe.com.br

ADVOCACIA PREVIDENCIÁRIA

DR. MARCO ANTONIO DE M. TURELLI
OAB - SP 73062

Cel.: (15) 99822-3229 | (15) 99712-3229

Ou:

(15) 99686-1213 (Dra. Sílvia)

e-mail: maturelli@gmail.com



Tel.: (15) 3283-6030 | Cel.: (15) 99809-6030

Escritório Central: (15) 99740-0050

Secretaria Silvana: (15) 99716-4794

Rua Barão do Rio Branco, 266

CEP 18500-000 - Laranjal Paulista/SP

Antes

AQUAMONDO PISCINAS

Renove somente a borda de sua piscina de vinil... Barato, rápido e com garantia!

Depois

Fone / Whatsapp (19) 99405-9697

Visite-nos no Instagram: @aquamondopiscinas

Gardenal tintas e acessórios

TINTAS E ACESSÓRIOS DAS MELHORES MARCAS DO MERCADO

Sherwin Williams, 3M, Quilyvinil, SALVABRAS, Suvinit, ATLAS, montana

(15) 3285-1333, (15) 99763-2901, Rua São Benedito, 242 Centro - Tietê, (15) 99701-8877

Manual de sobrevivência política

Decio Machado

“Quem diz tudo o que sente num livro é um sábio; quem diz tudo que sente numa máxima é um gênio!” – Alcântara de Menezes

Um dos motivos pela repulsa dos cidadãos à política atual, prende-se ao estuário de descontentamento por conta das ações políticas dos que chegam aos poderes. A maioria não consegue identificar-se com a aspiração avassaladora pela renovação da política. Esses pensamentos, apanhadas do dia a dia dos profissionais que exercem o comando nos principais setores privados do país, juntos, compõem um Manual de Sobrevivência que pode ajudar os que aspiram chegar ao poder em todos os níveis, federal, estadual e municipal, a resolverem os problemas que irão enfrentar no futuro. Objetivando agradar a todos, compulso as melhores máximas dos escritores, políticos, sociólogos e intelectuais antigos e contemporâneos das mais variadas categorias, e, desse magnífico acervo, retiro as máximas que ora apresento:

Preocupado com a política, ao entrar nela, tive apenas a intenção de demonstrar que o regime democrático exige apenas Honestidade e Trabalho. – Jânio Quadros

A fortuna muitas vezes se diverte com as nações, dando alternadamente para chefes – os heróis, e os zeros. – F. Diogo

A vitória de uma facção política é ordinariamente o princípio da sua decadência pelos abusos que a acompanham. – Marquês de Maricá

A política de uma nação, mal desenvolvida e executada, é um abismo aberto pelas mãos dos seus próprios filhos para aniquilá-la e sepultá-la. – Nabuco de Araújo

Nas tabas políticas é onde predomina o erotismo das paixões pessoais, na cupidité dos interesses particulares. – Assis Chateaubriand

Política há muito tempo deixou de ser esporte de salão, mudou-se para os campos de concentração e para os campos de batalha. – Raquel de Queiroz

Não há nada mais ruidoso e que mais vivamente saracoteie um bom brilho de lanterna do que a política. – Eça de Queiroz

Os desmandos do profissionalismo político podem produzir uma diátese social, que é o militarismo. – José Justo

A política se parece tão freqüente com a prestidigitação, que não é de admitir que algumas vezes se aliem. – Medeiros e Albuquerque

Nada mais perigoso para um político do que os aliados fortes, os amigos bem nutridos e independentes. – Assis Chateaubriand

Ainda hoje a política possui a sinonímia singular e empírica de ciência tateante. – Câmara Cascudo

O nosso estado político-social pode comparar-se ao de um enfermo, cuja doença exige uma intervenção cirúrgica. – José Justo

Para manobrar seguro em política é indispensável organizar entreveros de amigos e inimigos – Assis Chateaubriand

O Estado é a sociedade organizada, dirigida e impulsionada pelo interesse público. – Getúlio Vargas

Se o Estado intervém ao lado do forte para esmagar o fraco, essa intervenção é reacionária e não pode receber o apoio dos homens justos. – Heitor Muniz

No quadro dos interesses sociais, o poder de polícia do Estado chega a atingir e absorver os interesses privados. – Getúlio Vargas

Se os políticos levarem em conta esses conselhos, 50% dos problemas do país estarão resolvidos.



*José Renato Nalini é Reitor da Uniregstral, docente da Uninove, autor de “Ética Geral e Profissional” e Presidente da Academia Paulista de Letras.

A escola brasileira carece de muita atenção de parte de todos. E isso tem razão de ser. O constituinte de 1988 foi bastante sábio ao dispor, no artigo 205 da Constituição Federal, que a educação é direito de todos e dever do Estado e da família, a ser ministrada com a colaboração da sociedade.

A escola pública ainda é a guardiã da maior parcela da infância e juventude em nosso país. Só o Estado de São Paulo, por exemplo, conta com uma rede de mais de 5000 escolas, espalhadas por 645 municípios e atende a mais de 4 milhões de alunos.

Enquanto a República destina 25% de sua tributação para a causa educacional, São Paulo reserva 30% a cada ano. São recursos bilionários, porém nem sempre suficientes para atender às necessidades presentes e gerar os investimentos essenciais rumo a uma ver-

Educação com afeto

*Dr. José Renato Nalini

dadeira educação de qualidade. Mas o ingrediente de que a educação pública mais necessita é o carinho e o comprometimento integral por parte de todos os seus responsáveis.

A prolífica normatividade incidente sobre a educação e a ampliação das estruturas administrativas esgotam boa parte dos insumos humanos, que deveriam estar direcionados, exclusivamente, para o aprimoramento da finalidade da escola.

Pensando nisso e após visitar inúmeras escolas, idealizamos o projeto “adoção afetiva”, para fazer com que entidades, empresas, clubes e até pessoas físicas, se aproximassem das unidades educacionais públicas no Estado de São Paulo, com vistas a desenvolver projetos carinhosos.

Houve adesão de verdadeiros evangelizadores escolares. Aqueles que se compenetraram de que a educação é a única e a mais eficaz chave de transformação da sociedade brasileira e que, só por isso, deve ser política nacional mais incrementada.

Dentre os inúmeros exce-

lentes resultados obtidos, registro o altruísmo entusiasta da dinâmica Senhora Suzy Damasceno, presidente do Rotary Club de São Paulo Brás. Motivada e idealista, conseguiu compor um grupo que se encarregou de fazer chegar a várias unidades de ensino a benfeitoria atuação rotariana, expressa em múltiplas formas.

Chega a ser milagroso o resultado de um abraço terno em uma escola que nem sempre tem experiência com o amor. Verifica se, em curto período, significativa transformação do ambiente escolar. As crianças são generosas na retribuição ao amor recebido. Passam a se sentir prestigiadas, são individualmente reconhecidas e entregam-se com maior afinco ao aprendizado. Há magia na valorização do ser humano. Ele recupera a autoestima, sem a qual ninguém consegue desabrochar.

Sente-se também o efeito benéfico em relação aos participantes da adoção afetiva. Tomam conhecimento com uma realidade geralmente ignorada pela maior parte da população. Não tinham noção das dificul-

dades enfrentadas pelos educadores, nem da carência que afeta parcela considerável dos educandos da rede pública.

O Rotary tem expertise em acionar alavancas que promovem mudanças no meio social. Seus integrantes já são nutridos pela consciência de que todos somos responsáveis pela comunidade em que vivemos e de solidariedade não é modismo, senão ferramenta fundamental de aprimoramento do convívio.

Foi decisiva a participação de vários clubes rotarianos que adotaram afetivamente inúmeras escolas estaduais. Elas passaram a experimentar nova e profícua fase, como se verificava nas escolas estaduais Eduardo Prado, Romão Puiquari, Padre Anchieta e Professora Lina da Costa Couto, dentre tantas.

A ideia da adoção afetiva só obteve êxito porque encontrou eco em corações generosos como os de Suzy Matias Damasceno e sua equipe. São Paulo contraiu uma dívida de gratidão para com todos os que acreditaram na proposta e mergulharam nela.

PACOTE COMPLETO

Estamos em uma jornada evolutiva de amor, aprendizagem e conhecimento. Desde que aqui chegamos até o dia da nossa partida. Muitos tentam decifrar suas missões. Quase todos buscam entender os propósitos de aqui estar.

A viagem é longa. E, por paradoxal que possa ser, também é curta.

Em um espaço de tempo de uma vida atual, muitas coisas se passam. Muitos de nós vivemos ou viveremos por volta de oitenta anos. A expectativa de vida aumentou significativamente nas últimas décadas.

Não espaço de oitenta anos, muito se pode fazer. Muitas coisas se podem construir. Grandes impérios foram levantados em tempos menores que esse.

Mas, quando passamos por alguns anos de nossas vidas, começamos a crer que o tempo não é suficiente. Que nos faltará algo. Que poderíamos ter mais tempo para realizar coisas que não fizemos.

Passamos pela vida com pressa. Não queremos valorizar momentos. Sentimentos. Temos medo de viver e sentir certas situações. Certas emoções. Fugimos de alguns prazeres. De dores. De amores. De vibrações.

Precisamos entender que a vida já vem com o menu cadastrado. Quando aqui chegamos, já vivemos com o pacote completo.

Não há como escapar. Ao tentarmos fugir de determinadas situações, criamos falta naquilo que aqui vivemos. E com isso, nossa evolução será prejudicada. Deixaremos de aprender. E acharemos que nos falta tempo!

Há os que tentam fugir do crescimento. Se manter jovens por longa parte da jornada. Sofrem da síndrome de Peter Pan, o personagem que queria ser eternamente criança. Sentem prazer nas brincadeiras. Querem viver nas festas e com amigos por toda sua passagem nesta vida. Creem que o rito total é sentir prazer ao máximo. E se esquecem de que o envelhecimento é natural e deve ser vivido integralmente. Temos que entender que todas as fases tem seus prós e contras, mas para isso precisamos vivenciá-las de todas as formas. As brincadeiras juvenis. Os compromissos adultos. E a tranquilidade final.

Há os que mantêm distância do sofrimento. Não absorvem bem as imperfeições da vida. Seja na saúde, na vida pessoal ou profissional. Permanecem com o mesmo quadro de amizades e locais de recreação. Na tentativa de alterar o mínimo possível suas caminhadas. Mantêm distância das tentativas de melhorar no emprego para permanecerem inertes no cargo que ocupam. Com medo de uma demissão. Viajam o mínimo possível. E sempre para os mesmos lugares. Creem que assim, estão evitando infortúnios e sofrimentos. Se esquecem de que o medo do sofrimento faz perder prazeres inescreíveis. O medo de se aventurar na vida profissional, deixa para longe a possibilidade de maiores ganhos e de realização no emprego escolhido. O medo de novos amigos e novas viagens, evita crescimento pessoal e escolhas diferentes no transcorrer da jornada, além de dificultar a ampliação do conhecimento cultural.

Há os que temem os relacionamentos. Creem que, aqueles

que um dia poderão amar, os farão sofrer. Por amor ou por outras razões. Possuem poucos amigos. Evitam se relacionar amorosamente. Para não sentirem os desprazeres de uma traição. Ou de uma mudança drástica de rumos em suas vidas. Vivem a eterna rotina de uma vida sem perspectiva. No carrossel diário sem destino. Acordar, trabalhar, comer, dormir. E nada mais. Creem que assim não passarão por momentos desagradáveis com os que amam. E se esquecem de que o relacionamento a dois é enriquecedor em muitas formas. Nos faz crescer pessoal e mentalmente. Aquece a alma de ambos. Não entendem que o amor é uma energia sublime que carrega a humanidade. Que transborda todos os outros sentimentos. E faz a gente enxergar a vida muito mais bela do que ela já é por excelência.

Há os que jamais pensam em perder alguém do seu convívio. Que não veem a possibilidade de uma doença retirar um ente querido. Que imaginam todos sendo eternos. E felizes para sempre como dizem os contos de fada tradicionais. Um oásis de sorrisos. Sem dores. Sem problemas. Não aceitam quaisquer tipos de reclamações. Não entendem as dores. Físicas e psíquicas. Evitam falar o nome de doenças ou citar alguém de seu convívio que está acometido de alguma patologia. Creem de desta forma terão alegria eterna. Que os infortúnios não lhe trarão maus presságios. E viverão em um hiato de sorte

e felicidade inexistente. Não entendem que o sofrimento é inevitável. Que cedo ou tarde acontecerá. Não percebem que cada um de nós tem um tempo de jornada. E que um dia esse tempo cessará. Que chegaremos ao final, quer queiramos ou não. E que, antes disso, chegará o tempo de outros. Precisamos aprender que todos têm problemas. Doenças. Físicas e mentais. E que, o quanto antes forem diagnosticadas, melhor passaremos por elas. Apagar da mente as fases ruins, só nos fará sofrer ainda mais, pois os problemas virão ainda piores. E as perdas, nos fortalecem para poder enxergar a vida com outros olhos. Com o olhar da finitude.

Quando aqui chegamos para o início da nossa jornada, vivemos com o pacote completo. De infância, juventude e velhice. De prazeres e de sofrimentos. De amizades e inimizades. De amores e traições. De empregos e demissões. De saúde e de doenças. De início, meio e fim!

O mundo é dual! Há dia e noite. Há luz e escuridão. Há claro e escuro. Há alegrias e sofrimentos. A vida é dual! Há saúde e doença. Há amor e falta dele. Há felicidades e tristezas. Há nascimento e morte.

A compreensão do pleno nos faz viver melhor. Nos faz suportar melhor os momentos ruins. E apreciar melhor os momentos bons. Porque ambos estarão presentes em nossa jornada. E, sendo assim, é melhor que os passemos com a serenidade de quem conhece o caminho.

Desta forma poderemos fazer com maior prazer o que aqui vivemos fazer. Crescer, evoluir, amar!



Sérgio Honório



M Mendes Arruda - CÍVEL - TRABALHISTA - PREVIDENCIÁRIO
ADVOCACIA
 Luis Gustavo Mendes Arruda - OAB/SP 217.649
 Dra Ana Flávia Marcon Berto - OAB/SP nº 332.533
Rua Conselheiro Antônio Prado, 131 - Centro
 CEP 18.500-000 - Laranjal Paulista/SP
 (15) 3283-4041 - (15) 3283-6501

Farmácias de Plantão
 03 - 04 de julho
 Drog. Sta. Paula 3 (15) 3283.5151
 Drog São Benedito (15) 3283-1816

Jornal O alerta
 Se você não está alerta, O alerta está para você
 CNPJ: 33.537.978/0001-02
 Editor responsável: Edison Roberto Gasconato
 Fone(15) 9607-2491
 Rua Sete de Setembro, 104 - Centro - Corquilha - SP
 Fone: (15) 9 9798-5335 (15) 9 9607-2491 (whatsapp)
 email: j.alerta@uol.com.br - oalerta@gmail.com
 *Os artigos e matérias publicados neste jornal são de inteira responsabilidade de seus autores.

Foi inaugurada a nova agência do Sicoob Cooplivre de Jumirim

A primeira instituição financeira de Jumirim conta com espaço moderno e amplo para atender aos cooperados

Com mais de 40 anos de atuação, o Sicoob Cooplivre sabe da importância de ampliar os negócios para levar constante desenvolvimento econômico e sustentável para a região. Exemplo disso são os expressivos resultados alcançados nos últimos anos com o aumento no número de cooperados. Em consequência desse fortalecimento, aconteceu na sexta-feira, 02 de julho, a inauguração do novo prédio da agência na cidade de Jumirim, no interior de São Paulo. O Sicoob Cooplivre está presente na cidade desde 2010, e com o grande potencial do município e região, o alto número de cooperados e parceiros, houve a necessidade de um espaço moderno, maior e mais confortável para o atendimento dos cooperados e comunidade. Com a bênção do Padre Miguel Angelo Menghelli foi iniciada a inauguração com formato online.

“O Sicoob Cooplivre é a primeira instituição financeira de Jumirim e nos orgulhamos muito disso. Apresentamos a nova agência da cidade, especialmente projetada para atender os cooperados de forma mais ágil e com o atendimento personalizado de sempre. Estamos aqui para transformar a vida das pessoas e comunidades e oferecer taxas atrativas”, comenta José Maria Maschietto, Presidente do Conselho de Administração do Sicoob Cooplivre.

Durante seu pronunciamento, a gerente Juliana Lizier, ressaltou o slogan da cooperativa “Nosso Valor é Você”, em que o cooperado sempre está em primeiro lugar. “A nova estrutura é preparada especi-



almente para atender a toda a população, além de oferecer praticidade, conforto e inovação. Temos uma equipe unida e muito bem treinada para gerar desenvolvimento social e econômico para a Jumirim.”

Para o vice-presidente Arlindo Batagin Junior, a reinauguração simboliza a união cooperativista em prol do desenvolvimento de Jumirim e toda a região. “Somos regionais” A cooperativa sempre está onde se faz necessário a inclusão financeira e a oportunidade de fazer a cidade prosperar. Temos muito orgulho em fazer parte da história de Jumirim. Em tempos como o que estamos vivendo, em que os desafios são cada vez maiores, ver o Sicoob Cooplivre ampliando seus negócios nos dá ainda mais confiança e certeza de que estamos no caminho certo”, ressaltou.

O Sicoob Cooplivre vem apresentando constante cres-

cimento nos últimos anos, com resultados sólidos, é o que João Victor dos Santos, diretor de negócios, mostrou em seu discurso. “Jumirim tem um atendimento completo dentro da própria cidade, não precisando mais se deslocar para fazer transações financeiras ou acessar o caixa eletrônico. Agradeço a equipe que se empenhou tanto para conquistar esse espaço e a todos que acreditaram nesse projeto. Possuímos todas as soluções financeiras para que a economia gire localmente e faça a cidade crescer ainda mais”, completou João Victor.

O novo espaço está localizado em frente à praça no centro do município. O ato de inauguração foi reservado, com presença da direção da cooperativa, autoridades locais e imprensa local, seguindo todos os protocolos de segurança sanitária. O prefeito Daniel Vieira parabenizou pela nova

estrutura e pelas oportunidades que o Sicoob Cooplivre trouxe à cidade. “Acredito que cada vez mais vamos prosperar juntos, criando oportunidades para a população de Jumirim e região. Desejo ainda mais sucesso para o Sicoob Cooplivre que sabemos que tem excelência de atendimento e de serviço”, completou.

O evento foi transmitido através do formato de Live para os cooperados poderem prestigiar. A transmissão ao vivo foi feita através do canal do Sicoob Cooplivre no YouTube e está disponível para toda a população.

Para se associar ao Sicoob Cooplivre, basta ir até a agência, localizada na Praça Nossa Sra. Aparecida, 193 - Centro - Jumirim/SP - telefones: (15) 3286-1400 | 3286-1387. O horário de atendimento da agência: 9h às 10h para idosos e 10h às 14h para o público geral.

Sobre o Sicoob Cooplivre: O Sicoob Cooplivre possui agências em Capivari, Porto Feliz, Tietê, Carquilha, Jumirim, Boituva, Cesário Lange, Cabreúva, Louveira, Salto, Monte Mor, Indaiatuba e Elias Fausto. Saiba mais em: Instagram: @sicoobcooplivre | Facebook: /sicoobcooplivreoficial

Incidência de infarto no inverno pode aumentar em 30%: veja quais os cuidados tomar

A má alimentação, os efeitos do frio no organismo e a falta de exercícios físicos durante a estação estão entre as principais causas do ataque cardíaco

O inverno começou e com ele chega um grande alerta à saúde da população. Dentro do período mais frio do ano, o número de infartos pode aumentar em 30%, segundo dados do Instituto Nacional de Cardiologia (INC). O fato se dá por diversos fatores, entre eles a própria queda de temperatura e a falta de atividade física.

Se a pessoa já possui um processo de obstrução em desenvolvimento, restringindo a passagem de sangue pelo vaso coronariano, durante o inverno essa condição pode piorar. A contração das artérias, devido ao frio, reduz o fluxo sanguíneo e provoca um desequilíbrio adicional entre a oferta e a demanda de oxigênio levado ao músculo do coração.

Segundo o médico do Hospital Cardiológico Costantini, Dr. Maurício Venâncio Sperandio, especialista em Medici-

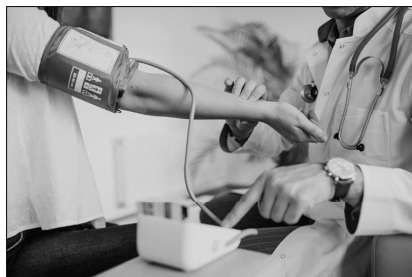

na Interna e Cardiologia, outro motivo para esse aumento no número de infarto tem relação com a redução das atividades físicas durante os dias frios. “O exercício físico promove exatamente o contrário ao resfriamento do corpo: o esforço desencadeia dilatação imediata e, posteriormente, duradoura dos vasos sanguíneos, favorecendo o bom fluxo por todos os órgãos, inclusive pelo coração”, explica sobre a importância da continuidade nos exercícios físicos, mesmo durante a estação.

Uma terceira condição que pode estar diretamente relacionada a esse número é a alimentação. Na luta entre gastar energia para manter uma temperatura adequada, o organismo pede por mais comida e, instintivamente, o ser humano procura comer alimentos

mais calóricos e ricos em gordura, por serem fontes mais robustas de energia. “A má alimentação tem íntima relação com o processo de formação e deterioração das placas de gordura que entopem nossas artérias e conduzem ao infarto”, esclarece Dr. Maurício.

Mas de que forma isso pode ser evitado? Além de permanecer realizando as atividades físicas que mais lhe agradam em dias frios, também é aconselhada a ida ao médico para uma avaliação de saúde periódica. “Cultivando a saúde e controlando doenças hoje, nós colhemos prevenção de complicações no amanhã”, destaca. Outras maneiras de prevenir o ataque cardíaco é manter uma alimentação balanceada, o controle emocional e também a supervisão de possíveis doenças subjacentes,

como hipertensão arterial, diabetes e colesterol alto.

Infarto e a Pandemia

No ano passado, segundo dados da Sociedade Brasileira de Cardiologia (SBC), durante a pandemia, as mortes por doenças cardiovasculares cresceram 31% no Brasil. Uma das preocupações de médicos de outras especialidades era que as pessoas deixassem de procurar o atendimento por medo do contágio da Covid-19. “Infelizmente, esse receio se concretizou. Perdemos muitas vidas para o medo”, enfatiza Dr. Maurício.

O médico relata que alguns pacientes, com sintomas relativamente leves, mas que em situações normais buscariam atendimento, relutaram em se dirigir aos hospitais para avaliação. Outros, por falta de renovação de orientações e até vencimento de receitas médicas, interromperam suas medicações. Além de casos em que foi ocasionado o infarto pela falta de avaliação preventiva. “Neste ano, por diversos motivos, de pouco em pouco os atendimentos estão se regularizando. Mas ainda é incerto quantos se encontram amedrontados em buscar seus médicos para atualizar suas avaliações”, conclui o médico do Hospital Cardiológico Costantini.



TECNOLOGIA D INFORMAÇÃO A

Latência

Fernando Giacomieli

Embora a implementação do 5G no Brasil ainda leve algum tempo, a simples possibilidade de acesso a conexões entre 1 e 10 Gbps — cada Gigabit/s corresponde a 125 Megabytes/s — anima até mesmo os mais contidos brasileiros. Mas além das altas velocidades, é preciso atentar-se a outra medição para explorar a total funcionalidade da rede móvel de quinta geração no mercado: a latência.

É ela, inclusive, quem vai possibilitar a funcionalidade completa do 5G em sistemas e operações que exigem respostas de comando em tempo real, como um movimento instantâneo de um sistema de direção automática de um veículo ou movimentos sincronizados ao utilizar um óculos de realidade aumentada, por

exemplo.

Mas o que é latência? Também conhecida como ping, a latência nada mais é do que o tempo gasto (medido em milissegundos, ou ms — 1 segundo dividido por 1.000) para seu dispositivo obter uma resposta da torre de celular ou do link de rádio da conexão, e isso envolve o envio de mensagens, dados e outros comandos.

Quem tem costume de jogar games online está mais habituado com a latência, ou sua presença. De nada adianta possuir uma banda larga de alta velocidade se a latência também for alta. Isso provocará atrasos nos comandos (“lags”): se for em um jogo de tiro, por exemplo, o disparo pode sair atrasado após o acionamento do botão, caso o ping esteja acima dos 50/ms.



Com a chegada do 5G, uma conexão de baixa latência vai permitir inúmeras possibilidades, que vão bem além de um tempo de resposta menor em um jogo online. E isso inclui benefícios para a telemedicina, fones de ouvidos, óculos de realidade aumentada, comunicações entre carros autônomos, serviços de inteligência artificial e nuvem, entre outros.

O ping baixo de uma rede 5G vai facilitar as superviões automatizadas na indústria, impedir que atrasos de movimento em óculos de realidade aumentada causem dores de cabeça aos indivíduos, vai certificar de que o drone irrigue um plantio durante o tempo exato necessário, vai evitar “engasgos” durante uma jogatina além de uma série de outras possibilidades.

Até simples navegações na internet devem se beneficiar disso, já que muitos sites são compostos de recursos obtidos por diversos servidores.

Atualmente, redes móveis de terceira geração operam com latências acima de 100 ms. As redes 4G, por sua vez, podem variar o ping entre 30 ms e 70 ms — dependendo da região, o tempo de resposta pode ser ainda mais baixo.

No entanto, além de atuar com velocidades altas de conexão, o 5G promete latências entre 5ms e 20 ms, que permitirão tempos de resposta mínimos entre as redes e os dispositivos.

A boa notícia é que com as melhorias do 5G, esse tempo poderá ser reduzido para 1 ms — para efeitos comparativos, o piscar dos olhos demora, em média, 100 ms. Mas isso deverá ser alcançado apenas no longo prazo.

Para alcançar o tão sonhado ping de 1 ms os países terão que realizar diversas atualizações, que incluem conexões da torre de celular com a rede principal de uma operadora, a conexão dessa rede com a internet, bem como o link de rádio entre os dispositivos 5G e a torre móvel local.

Isso porque a maioria das atuais torres presentes no mundo todo utilizam uma tecnologia chamada de “rede não autônoma” (NSA, “no Standalone” na sigla em inglês), que consiste em um modelo híbrido de 4G e 5G. Isso significa a necessidade de atualizações para a tecnologia 5G autônoma (Standalone).

Mas, isso, naturalmente, vai demandar muito dinheiro. Só nos Estados Unidos, a GlobalData prevê o gasto de US\$ 69 bilhões este ano para essas atualizações. No Brasil, isso pode estar ainda mais distante, já que o leilão para a rede móvel de quinta geração no país ainda não ocorreu.

Felizmente, serviços como Amazon Web Services (AWS), Google Cloud e Microsoft Azure buscam adiantar o processo ao investirem em data centers com comunicações mais rápidas. A tecnologia 5G autônoma foi padronizada em 2019, com a versão 15 do 3G PP, mas a ideia é que o trabalho em conjunto das gigantes possibilite a versão 17 até o ano que vem.

Espera-se o fim da ansiedade, quando algum comando não responde na velocidade que desejamos. Mas novas necessidade e problemas surgirão com a latência tão baixa. O futuro é logo ali e com uma velocidade que nem imaginávamos há 10 anos atrás.

Até a próxima e se cuidem!

Sistemas Gestão Empresarial;
Criação de Web-sites;
E-mail corporativo;
Gestão dos arquivos da NF-e.
Rastreamento Veicular;
Gestão de ativos digitais;

TECHG
SOLUÇÕES INTEGRADAS
(15) 3283-2235
www.techg.com.br

Novo Ensino Médio: Estudantes têm até 8 de julho para manifestar interesse em itinerários formativos

Iniciativa permite definição de aprofundamento, conforme interesse individual, em uma ou mais áreas de conhecimento; Secretaria da Educação criou Guia do Estudante com principais pontos da mudança



Rosseli Soares.

Estudantes da rede estadual de ensino têm até 8 de julho para manifestar interesse nos aprofundamentos curriculares dos itinerários formativos do Novo Ensino Médio. A manifestação deve ser realizada no site da Secretaria Escolar Digital (SED). Com essas informações, as escolas irão definir os itinerários que serão ofertados para os estudantes no momento da rematrícula para a 2ª série.

O Novo Ensino Médio aproxima os estudantes das transformações da sociedade e do mundo do trabalho. Para atender a todas essas demandas, permite que o estudante adquira todos os conhecimentos básicos e ainda possa escolher as áreas de que mais gosta para aprofundar seus estudos, sem precisar ficar mais tempo na escola. Em especial, são consideradas três frentes: o desenvolvimento do protagonismo e do Projeto de Vida dos estudantes, o aprofundamento em áreas de mais interesse, e formação para o mercado de trabalho e ingresso no ensino superior. A primeira série deste ano já vivencia o novo modelo.

Apresentados em junho, os itinerários permitem ao estudante explorar potenciais e vocações, conforme interesse individual, de uma ou duas áreas de conhecimento, ou na formação técnica e profissional. “É um passo importante na implementação do Novo Ensino Médio, que ajuda no processo de aprendizagem, com maior profundidade em áreas de conhecimento de mais interesse do estudante, e garante a realização do projeto de vida dos jovens dentro da sala de aula, com adequação do currículo”, indica o secretário da Educação do Estado,

No total, são 35 itinerários, divididos em três conjuntos. O primeiro deles traz quatro opções nas áreas de conhecimento (Linguagens, Matemática, Ciências Humanas e Ciências da Natureza) e seis opções integradas, que apresentam combinações de duas áreas (Linguagens e Matemática, Linguagens e Ciências Humanas, Linguagens e Ciências da Natureza, Matemática e Ciências Humanas, Matemática e Ciências da Natureza).

O segundo grupo traz itinerários formativos que mesclam as áreas do conhecimento com a qualificação profissional, via Novotec Expresso, e permite aprofundamento curricular em uma das áreas do conhecimento e dois certificados profissionalizantes durante o ano. São quatro opções: Área de Linguagens e suas tecnologias – #SeLigaNaMídia, Área de Ciências Humanas e Sociais Aplicadas – Superar desafios é de humanas, Área de Ciências da Natureza e suas tecnologias – Ciência em ação! e Área de Matemática e suas tecnologias – Matemática Conectada. Na prática, o estudante se aprofunda em uma dessas áreas e, em alguns semestres, faz os cursos do Novotec Expresso, como programação em Java, por exemplo.

No terceiro grupo, os estudantes têm a oportunidade, via programa Novotec Integrado, de sair com um diploma de curso técnico e com o do ensino médio, sem aumentar a carga horária. No total, serão 21 opções de cursos técnicos: Administração, Marketing, Logística, Recursos Humanos, Comércio, Finanças, Contabilidade, Desenvolvimento de Sis-

temas, Informática para Internet, Serviços Jurídicos, Serviços Públicos, Guia de Turismo, Design Gráfico, Design de Interiores, Eventos, Nutrição e Dietética, Eletrônica, Eletrotécnica, Química, Análises Clínicas e Farmácia.

Guia do Estudante

Produzido pela equipe pedagógica da Secretaria da Educação do Estado de São Paulo (Seduc-SP), o Guia do Estudante detalha propostas, possibilidades e objetivos envolvidos na iniciativa, que aproxima os estudantes das transformações sociais, do mercado de trabalho e do ensino superior. O informativo foi criado com intuito de auxiliar os estudantes nas escolhas e esclarecer as principais dúvidas, do ponto de vista dos alunos, sobre a mudança.

O Novo Ensino Médio permite ao estudante adquirir todos os conhecimentos básicos e aprofundar conhecimentos específicos, conforme o perfil individual. Em especial, são consideradas três frentes: o desenvolvimento do protagonismo e do Projeto de Vida dos estudantes, o aprofundamento em áreas de mais interesse, e formação para o mercado de trabalho e ingresso no ensino superior.

Entre outros temas, o guia traz informações sobre itinerários formativos, aprofundamentos curriculares, áreas do conhecimento, Matemática, Linguagens, Ciência da Natureza e Ciências Humanas, além de cursos técnicos, Novotec Expresso, Novotec Integrado e manifestação de interesse.

60% dos estudantes demonstram preocupação com o mercado de trabalho

Escuta realizada junto a 150 mil estudantes, neste ano,

apontou que mais de 80% demonstraram interesse em se aprofundar em duas áreas do conhecimento. Quase 60% deles justificaram a escolha em razão do ingresso do mundo do trabalho, enquanto 23% querem se preparar para ingressar no ensino superior.

“Por meio do Novo Ensino Médio, temos a possibilidade de combater a evasão escolar antes da conclusão da educação básica. Esse novo currículo dará mais sentido ao estudante na sua trajetória escolar, o preparando de maneira mais qualificada para ingressar no ensino superior e no mercado de trabalho”, analisa Gustavo Mendonça, gestor do Novo Ensino Médio.

O acesso e a permanência no ensino superior também são pontos envolvidos no contexto. As três faculdades estaduais - USP, Unesp e Unicamp - participaram do processo de revisão do currículo em 2020. Desde então, atuam ativamente na revisão dos itinerários publicados e alinham estratégias na concepção do vestibular para atender à estrutura do Novo Ensino Médio.

Carga horária

Na proposta, a divisão de 1.050 horas ocorre desta forma:

1ª série: 900 horas de formação geral básica e 150 horas para os itinerários formativos (Inova Educação);

2ª série: 600 horas de formação geral básica e 450 horas de itinerários formativos (300 horas de aprofundamento curricular + 150 horas do Inova Educação);

3ª série: 300 horas de formação geral básica e 750 horas de itinerários formativos (600 horas de aprofundamento curricular + 150 horas do Inova Educação).

Câmara aprova PL que cria o Estatuto da Pessoa com Câncer

(Texto segue para o Senado)

A Câmara dos Deputados aprovou nesta quarta-feira (30) um projeto de lei que institui o Estatuto da Pessoa com Câncer, que tem o objetivo de promover condições iguais de acesso a tratamentos. Texto segue para análise do Senado.

Segundo o substitutivo apresentado pelo deputado Igor Timo (Podemos-MG) em nome da Comissão de Constituição e Justiça e de Cidadania (CCJ), com o estatuto se torna obrigatório o atendimento integral à saúde da pessoa com câncer por meio do Sistema Único de Saúde (SUS), na forma do regulamento.

O atendimento integral inclui, entre outros procedimentos, assistência médica e psicológica, medicamentos e atendimentos especializados, inclusive domiciliares, além de tratamento adequado da dor, atendimento multidisciplinar e cuidados paliativos.

O texto lista como direitos fundamentais da pessoa com câncer a obtenção de diagnóstico precoce; o acesso a tratamento universal, equânime e

adequado e a informações transparentes e objetivas sobre a doença e o tratamento.

O paciente deverá ter direito ainda a assistência social e jurídica e a prioridade de atendimento a tratamentos. Texto segue para análise do Senado.

Será incluído entre os direitos de prioridade o acolhimento pela própria família em detrimento de abrigo ou instituição de longa permanência, exceto para os carentes.

O Estatuto da Pessoa com Câncer também atribui ao Estado o dever de desenvolver políticas públicas de saúde específicas voltadas à pessoa com câncer, das quais devem resultar, por exemplo, ações e campanhas preventivas; acesso universal, igualitário e gratuito aos serviços de saúde; e processos contínuos de capacitação dos profissionais que atuam diretamente nas fases de prevenção, diagnóstico e tratamento da pessoa com câncer.

CNC: semestre fecha com maior percentual de endividados desde 2010



Dividas com cartão de crédito bateram recorde

O primeiro semestre deste ano encerrou com um percentual de 69,7% das famílias brasileiras com alguma dívida, em atraso ou não. Segundo a Confederação Nacional do Comércio de Bens, Serviços e Turismo (CNC), esse é o maior patamar de endividamento familiar da série histórica de sua pesquisa, iniciada em 2010.

De acordo com os dados da Pesquisa de Endividamento e Inadimplência do Consumidor (Peic), da CNC, em maio, a parcela de pessoas com dívida era de 68%. Em junho de 2020, o percentual havia ficado em 67,1%.

As dívidas com cartão de crédito também bateram recorde, aparecendo como principal fonte de endividamento para 81,8% do total.

O percentual de inadimplentes, ou seja, pessoas que têm contas ou dívidas em atraso ficou em 25,1% em junho deste ano, acima dos 24,3% do

mês anterior, mas abaixo dos 25,4% de junho do ano passado.

As famílias que sem condições de pagar suas contas passaram de 10,5% em maio para 10,8% em junho deste ano. Em junho do ano passado, o percentual era de 11,6%.

Segundo o presidente da CNC, José Roberto Tadros, o orçamento das famílias na pandemia de covid-19 tem sido afetado por questões como inflação mais alta e o valor reduzido do auxílio emergencial.

“Ainda que os indicadores de inadimplência se encontrem mais baixos na comparação anual, os números mostram que as famílias têm se endividado mais ao longo do ano para conseguir manter algum nível de consumo, respaldadas por uma frágil segurança no mercado trabalho, e diante de preços mais altos dos itens de primeira necessidade”, afirmou Tadros.

Doria anuncia auxílio de R\$ 300 a parentes de vítimas da COVID-19

Com investimento de mais de R\$ 20 milhões, SP Acolhe é um dos benefícios do Bolsa do Povo

O Governador João Doria lançou na terça-feira (29) o programa SP Acolhe, que vai oferecer auxílio mensal de R\$ 300 a famílias vulneráveis que perderam ao menos um integrante do núcleo familiar por COVID-19 desde o começo da pandemia. Este é um dos benefícios do Bolsa do Povo, maior programa de proteção social já anunciado pelo Governo de São Paulo.

“O nosso Governo é um Governo humano, que se dedica e prioriza todas as suas ações aos

mais pobres. É um programa inédito no Brasil, que vai atender até dezembro famílias que tiveram seus entes perdidos para a COVID-19”, disse Doria.

A iniciativa vai beneficiar famílias inscritas no CadÚnico com renda mensal de até três salários-mínimos que tenham perdido ao menos um familiar vítima de COVID-19, podendo ser pai, mãe, avô, avó, filho, filha ou outro parente, desde que a morte tenha ocorrido dentro do núcleo familiar. O programa considera todas as estruturas familiares, exceto a unifamiliar (uma única pessoa), com filhos de todas as idades.

O programa vai beneficiar 11.026 famílias em todo o estado, com 11.143 auxílios, totalizando repasse estadual de R\$ 20 milhões. O benefício de R\$ 1,8 mil será pago em seis parcelas

mensais de R\$ 300, entre os meses de julho e dezembro de 2021.

“Esta é mais uma iniciativa do Governo do Estado de São Paulo, sob a liderança do Governador João Doria, para o enfrentamento dos desafios impostos pela pandemia de COVID-19, amparando a população em maior fragilidade social”, afirmou a Secretária de Estado de Desenvolvimento Social, Célia Parnes.

Vale Gás e Bolsa do Povo

O anúncio deste novo auxílio é feito menos de quinze dias após o lançamento do Vale Gás, programa de transferência de renda para mais de 100 mil famílias em situação de vulnerabilidade social do estado de São Paulo que vai pagar três parcelas de R\$ 100, entre os meses de julho e dezembro de 2021, para a compra

de botijões de gás de cozinha. Tanto o Vale Gás como o SP Acolhe são benefícios incorporados ao Bolsa do Povo.

Nele também estão os programas Renda Cidadã, Via Rápida, Bolsa-Trabalho, Ação Jovem, Bolsa Talento Esportivo e o auxílio-moradia emergencial (Atuque Social). Também estão previstas contratações de mães e pais nas escolas, além de agentes de apoio para os serviços de saúde.

O Bolsa do Povo vai pagar benefícios de até R\$ 500 e poderá beneficiar até 500 mil pessoas direta e indiretamente nos 645 municípios de São Paulo. O portal do Bolsa do Povo, desenvolvido pela Prodesp – a empresa de tecnologia do Governo do Estado – pode ser conferido no site: www.bolsadopovo.sp.gov.br.



Anuncie no
Jornal O alerta

Renove sua assinatura!

Whats App (15) 9 9607-2491

j.oalerta@uol.com.br oalerta@gmail.com

Semáforo do Largo São João é transferido para Rua Conselheiro Antônio Prado

Via teve canteiro removido – Medida tem objetivo de melhorar o fluxo de veículos

Uma nova configuração do trânsito na área central da cidade. O semáforo anteriormente instalado no Largo São João foi transferido esta semana para a Rua Conselheiro Antônio Prado. A medida permitiu também a retirada do canteiro desta via, proporcionando o acesso direto ao Largo São João.

O prefeito Dr. Alcides de Moura Campos Junior esteve no local conferindo pessoalmente as obras, na companhia

da secretária municipal de Segurança Pública e Trânsito, Regina Abdala.

A mudança é fruto de um estudo realizado pela própria Secretaria para dar maior vazão aos veículos.

“O número de carros e motos da cidade vêm crescendo ano a ano e é necessário adequar o funcionamento do tráfego a nova realidade”, explicou Abdala.

A fase de testes foi iniciada nesta quinta-feira (1º).



Canteiro central da Avenida Prefeito Hermelindo Pillon recebe novas flores

Novo projeto paisagístico será implantado em toda cidade – próxima etapa será na Avenida da Saudade

Chega à fase final o plantio de flores no canteiro central da Avenida Prefeito Hermelindo Pillon um dos principais acessos da cidade. No total, 1.500 mudas de lantana foram implantadas. Trata-se de uma espécie resistente que se adapta bem ao clima local e à estrutura onde foi aplicada.

A iniciativa é o ponto de partida para o novo projeto paisagístico que será multiplicado em todo município, desenvolvido pela Secretaria de Meio Ambiente. Todos os canteiros da cidade serão repaginados. A próxima etapa será a Avenida da Saudade, que já

começou a receber as melhorias estruturais e em seguida também ganhará mudas. A programação contempla em seguida o Largo São João e o canteiro do Distrito de Maristela.

O prefeito Dr. Alcides de Moura Campos Junior lembrou que esse projeto faz parte de seu plano de governo que tem como compromisso, neste segundo mandato, deixar a cidade ainda mais bonita, florida e agradável para se viver. “Essa é apenas a primeira etapa desse trabalho tão importante que será desenvolvido ao longo de todo ano”, explicou.

Prefeitura distribui kits de alimentação para todos os alunos da rede municipal de educação

Foram 4.033 cestas distribuídas aos alunos das creches, educação infantil e ensino fundamental



Enquanto as aulas presenciais não voltam, a Prefeitura de Laranjal Paulista vem fazendo a sua parte para proporcionar segurança alimentar aos alunos da rede pública municipal de educação.

A Secretaria de Educação distribuiu na semana passada kits de alimentação para todos os alunos da rede pública municipal.

Foram 4.033 cestas no total, para os alunos das creches, educação infantil, ensino fundamental I e II. Recursos provenientes da merenda levando comida direto às mesas das crianças e seus familiares nesse momento de dificuldade.

Curso Mulheres Empreendedoras tem inscrições abertas

Serão cinco módulos online e gratuitos a partir do dia 12 de julho

Mais uma rodada de capacitação para as mulheres empreendedoras de Laranjal Paulista está disponível para julho. Trata-se do Programa Sebrae Delas que tem como objetivo promover o empreendedorismo feminino, despertar o autoconhecimento, gerar networking, aumentar a competitividade dos negócios liderados por mulheres, facilitar acesso ao mercado e o crédito orientado.

Serão cinco módulos de capacitação. Todos on-line das 19h às 21h. As inscrições podem ser feitas pelo link: <http://bit.ly/delasjulho21>. A iniciativa é fruto de parceria entre o Sebrae, Associação Comercial e Prefeitura de Laranjal Paulista.

Confira a programação.

- 12/07 - Live Descubra-se: Inteligência Emocional
- 13/07 - Empreendedorismo e formalização
- 14/07 - Ideia de negócio e finanças
- 15/07 - Marketing
- 16/07 - Live de Encerramento: “Estilo e inspiração para o seu negócio”

CLÍNICA VETERINÁRIA LARANJAL PAULISTA

Clínica - Cirurgias Vacinas Importadas

Dr. José Roberto Damian
Rua José Rodrigues Machado, 816
Fone: (15) 3283-3351 - Cel: (15) 99718-8449

ORTOPEDISTA

Dr. Renato Pinheiro Cordeiro
CRM 81414 - TEOT 6796

Clinica Dr. Djalma Sampaio
Rua Nações Unidas, 254 - Centro
Laranjal Paulista/SP - Tel. (15) 3283-1023

MÓVEIS BENETTON

Com a móveis Benetton todo espaço fica bem decorado.

MÓVEIS - DECORAÇÃO - PRESENTES
www.moveisbenetton.com.br
Rua: Ordele, 43, Centro Laranjal Pta/SP (15) 3283-1012

Prefeitura Municipal de Conchas
SECRETARIA Municipal de Esportes, Lazer, Cultura e Turismo
CNPJ: 46.634.119/0001-17
Avenida das Tomazeiras, 220, Vila Seminário, Conchas / SP - CEP: 13579-000
www.conchas.sp.gov.br

PORTARIA Nº903/2021
29 DE MAIO DE 2021

“Dispões sobre a homologação do Cadastro Municipal de Esportes, Lazer, Cultura e Turismo de Conchas”

MIRIAN SARTORI, Secretária Municipal de Esportes, Lazer, Cultura e Turismo, do município de Conchas, Estado de São Paulo, no uso de suas atribuições legais que lhe são conferidas por lei:

RESOLVE

ART 1º Homologa o Cadastro Municipal de Cultura do município de Conchas, de artistas e espaços culturais conforme listado abaixo:

CADASTROS DEFERIDOS

CD.	ARTISTA	ÁREA DE ATUAÇÃO	ANO DE CADASTRO
CC0001	Adam Henrique Salazar Gutierrez	Circo	2020
CC0002	Emel Harrius de Souza	Artesanato	2020
CC0003	Francisco José Gorga Rodrigues Filho	Eventos	2020
CC0004	Juliana Soares da Silva Pinto	Artesanato	2020
CC0005	Ivoni Gonella Bertini	Eventos	2020
CC0006	Maria de Fátima Mariano Fescina	Artesanato	2020
CC0007	Mirian Sartori	Dança	2020
CC0008	Rodrigo Aparecido matos de Rocha	Fotografia	2020
CC0009	Itana Lacer machado Práicio	Música	2020
CC0010	Marcos Aparecido de Mello	Culturas Populares	2020
CC0011	Lucas Braz de Proença	Fotografia	2020
CC0012	Ennon Diniz	Produção	2020
CC0013	Vani Gomes dos Santos	Produção	2020
CC0014	Rosa Lourenço Salazar Verete	Circo	2020
CC0015	Priscila Evangelista Tenório	Circo	2020
CC0016	Antônio Cardoso de Oliveira	Artesanato	2021
CC0017	Sandra Maria Almeida de oliveira	Fotografia	2021
CC0018	Christiane Vaz	Fotografia	2021
CC0019	Karen Roberta Moreira Barbosa	Fotografia	2021
CC0020	Wilson Carlos Vieira	Música	2021
CC0021	Carmila Aparecido Gobbo Alexandrini	Música	2021
CC0022	Emerson Lima Hipolito	Música	2021
CC0023	Vanderlei machado Filho	Música	2021
CC0024	Marcos Rodrigues da Silva Gonçalves	Música	2021
CC0025	Luan Bertin Moreno	Literatura	2021
CC0026	Maria Aparecida Custodio de Camargo	Artesanato	2021
CC0027	Rafael Pereira Custodio	Artesanato	2021
CC0028	Luiz Antonio Silva	DJ	2021
CC0029	Thiago sartori martins	Culturas Populares	2021
CC0030	Joana Fuzza	Teatro	2021
CC0031	Luiz Casserino	Análise Plástica	2021

ESPAÇOS CULTURAIS DEFERIDOS

CD.	ESPAÇO	CNPJ/CPF	NOME DO GESTOR	ANO DE CADASTRO
EC0001	Circo do Cacharrilo	35.008.918/0001-86	Adam Henrique Salazar Gutierrez	2020
EC0002	Baton Music Digital	09.043.728/0001-75	Francisco José Gorga Rodrigues Filho	2020
EC0003	Espaço MirinhaStar	17.487.321/0001-65	Mirian Sartori	2020
EC0004	Lucas Proença Fotografia	21.878.584/0001-72	Lucas Braz de Proença	2020
EC0005	Estúdio Maria	33.568.562/0001-04	Sandra Maria Almeida de oliveira	2021
EC0006	Gaiivota Produções	620.772.378-80	Vani Gomes dos Santos	2020

ESPAÇO INDEFERIDO

ESPAÇO	MOTIVO DE INDEFERIMENTO	ANO DE CADASTRO
	CNPJ INAPTO E INATIVO	2020

ART 2º Para eventuais apoios vinculados a Lei Federal 14.017/2020, os espaços culturais homologados são de fato reconhecidos pela Secretaria de Esportes, Lazer, cultura e Turismo como espaços culturais, independente se possuem em sua classificação nacional de atividades econômicas código de referência cultural.

ART 3º - Para eventuais apoios vinculados a Lei Federal 14.017/2020, os espaços Culturais com CNPJ Inativo deverão ser recadastrados como espaço informal via CPF do Gestor Responsável comprovando devidamente a existência do mesmo.

ART 4º - O Cadastro não garante recebimentos de recursos de leis municipais, estaduais ou federais, sendo este um mapeamento e cadastramento dos artistas locais para organização e controle da Secretaria Municipal de Esportes, Lazer, Cultura e Turismo.

ART 5º - Essa portaria entra em vigor na data de sua publicação.

Conchas, 28 de Maio de 2021

MIRIAN SARTORI
SECRETARIA de Esportes, Cultura e Turismo

Prefeitura Municipal de Conchas - S/P

Aviso de Licitação
Pregão Presencial Nº14/2021.

A Prefeitura Municipal de Conchas torna público que se encontra aberta licitação modalidade **Pregão Presencial Nº14/2021**, objetivando o registro de preços visando aquisições futuras de materiais de construção para uso em pequenos reparos para todas as Secretarias Municipais. O texto integral do edital se encontra disponível para download no site oficial da Prefeitura www.conchas.sp.gov.br, ou solicitar pelo email: licitacao3@conchas.sp.gov.br ou pmlicitacao@conchas.sp.gov.br. Os documentos de credenciamento e os envelopes nº01-proposta comercial e nº02-documentos de habilitação deverão ser entregues no Setor de Licitações da Prefeitura, localizado na Rua Minas Gerais, nº707 - Centro - Conchas - SP, às 09h00min do dia **20 de Julho de 2021**. Informações: (14) 3845-8011/8014.
Júlio Tomazela Neto - Prefeito Municipal.

SUPERMARCON

Rua Ordele, 307
Laranjal Paulista - SP
Fone (15) 3383-9083

TRIBUNAL DE JUSTIÇA DO ESTADO DE SÃO PAULO
COMARCA DE LARANJAL PAULISTA
FÓRUM DE LARANJAL PAULISTA
1ª VAGA
Avenida Prefeito Hermelindo Pillon, s/nº - Jardim Elite - CEP: 18500-000, Fone: (15) 3283-3203, Laranjal Paulista-SP - E-mail: laranjal@tjst.jus.br
Horário de Atendimento ao Público: das 12h30min às 19h00min

OFÍCIO - COMUNICAÇÃO DE DECISÃO AO TRIBUNAL REGIONAL ELEITORAL

Processo Digital nº: 1801614-91.2018.8.26.0315
Classe - Assunto: Interdição - Tutela e Curatela
Requerente: Merilyn Camargo Takahasi de Oliveira
Interdita(s) (Passivo): Irene Camargo Takahasi

(FAVOR MENCIONAR ESTAS REFERÊNCIAS NA RESPOSTA)

Laranjal Paulista, 14 de junho de 2021.

Senhor(a) Juiz(a),

Pelo presente, comunico a Vossa Senhoria, nos termos da Lei Complementar nº 64/1990, com alterações da Lei Complementar nº 135/2010 e do Comunicado CG nº 686/2014, e dados qualificativos do(a) requerido(a) bem como o teor da decisão que segue:

Interditando (Passivo): Irene Camargo Takahasi
Filiação: pai SEBASTIANA BUENO, mãe ADOLFO BUENO DE CAMARGO
Data de Nascimento: 25/09/1951
Local de Nascimento: São Paulo-SP
RG nº: 7.402.361-5
CPF nº: 985.192.718-04

Profissão: Profãda da Arte Passiva Selecionada << Comércio Indivíduo >>
Endereço: Rua Projetada II, 116, CEL. CEP: 99762873, Paineiras MARISTELA - CEP: 18500-000, Laranjal Paulista-SP.

Sentença: "V I e s. Trata-se de pedido de interdição formulado por Merilyn Camargo Takahasi de Oliveira em face de Irene Camargo Takahasi, alegando, em síntese, que é filha da requerida. Informa que sua genitora é portadora de esquizofrenia (CID F20), e tal moléstia a incapacita para o exercício normal da gestão de sua vida. Solicita curatela provisória. Culmina por requerer seja decretada a interdição, nomeando-se a autora como curadora. A inicial veio acompanhada de documentos. A requerente foi nomeada curadora provisória da interdita em fls. 39/40. A requerida foi citada (fl. 48), sendo-lhe nomeada Curador Especial, que ofertou contestação por negação geral (fl. 88). Laudo do setor técnico em fls. 52/56. A interdita foi entrevistada em fl. 66. Relatório médico suscitado por psychiatrica do IMESC, em fls. 14/166. O Ministério Público apresentou seu parecer, opinando pela procedência da demanda (fls. 168/169). É o relatório. D E C I D O. Preliminarmente, impende esclarecer que o presente feito se encontra submetido às regras pertinentes aos procedimentos de jurisdição voluntária. Quanto a tais procedimentos, é de se frisar que se caracterizam pela inexistência de lide ou litígio (conflito de interesses qualificado pela existência de uma pretensão resistida) e, como corolário, pela também inexistência de partes em polos opostos (autor/reú) e da denominada coisa julgada material (JIT 171/183). Neste interm, a atividade jurisdicional ora se presta apenas ao nomeamento homólogo, não havendo como se indeferir o pleito, em estando reunidos os requisitos legais. A autora é filha da interdita, conforme documento apontado em fl. 11. O relatório médico apontou como causa da interdição, em síntese, que a interdita é portadora de esquizofrenia, com comprometimento do raciocínio lógico, não conseguindo exprimir desejos ou necessidades, concluído, haver restrição total para atos da vida pessoal e profissional, como, por exemplo, fazer empréstimos, conciliar, dar quitação, alienar, hipotecar, demandar ou ser demandada, e praticar atos de administração. O estado social revelou que a autora, filha da interdita, tem se dedicado a acompanhar a genitora nos diversos atos de vida civil e tem atendido todas as necessidades da interdita, com o auxílio de seu companheiro, Aguiulino, dispensando cuidados íntegros e constantes. Portanto, à míngua de impugnação ou qualquer outra circunstância a desmentir a conclusão técnica, há de se ter a interdição por enquadrada na hipótese do artigo 1.767, I, do Código Civil, que reputa incapaz para a prática pessoal dos atos da vida civil os que, por causa transitória ou permanente, não puderem exprimir sua vontade. Esses são os limites da interdição. Despidendo, no caso, a especialização de hipoteca legal, primeiro porque a interdita não ostenta patrimônio a ser garantido e, também, porque inexistindo informações desabonadoras sobre a curadora, reconhece-se como idônea. Ante o exposto, acolho o pedido inicial, e decreto a interdição de Irene Camargo Takahasi, portadora do RG-7.402.361-5, CPF-985.192.718-04, Certifico de Casamento nº 24906, fl. 99, do Livro 885 de Casamentos, Comarca de Barretos, com fundamento no artigo 1.767, I, do Código Civil, nomeando como sua curadora, a autora, Merilyn Camargo Takahasi de Oliveira, portadora do RG-26.827.770-9, CPF-151.734.958-39. A sentença deverá ser inscrita no registro de pessoas naturais e imediatamente publicada na rede mundial de computadores, no site do tribunal e no plataforma de editais do Conselho Nacional de Justiça, onde permanecerá por 06 (seis) meses, se estiver em operação; na imprensa local, 1 (uma) vez, e no órgão oficial, por 3 (três) vezes, com intervalo de 10 (dez) dias, constando do edital os nomes do interdito e do curador, a causa da interdição, os limites da curatela, tudo no termo do artigo 755, parágrafo 3º do CPC/15. Transmitindo em julgado, copia desta decisão servirá de mandado ao Cartório do Registro Civil desta Comarca, e ofício ao Tribunal Regional Eleitoral, comunicando a interdição, nos moldes do Comunicado CG 1302/2013. Lavre-se o Termo de Curatela. Ante o patrocínio dativo, expõem-se certidões de honorários advocatícios ao mandatório da requerente, e ao Curador Especial, nos moldes dos honorários OAB/DF. Antes processados os recursos de Justiça Gratuita, de acordo com a Lei Estadual nº 9.250/95, regulamentada pelo Decreto Estadual 40.604/95, que isenta os beneficiários do pagamento das taxas, custas, emolumentos e contribuições junto aos Registradores Civis das Pessoas Naturais. Oportunamente, feitas as anotações necessárias, arquivem-se os autos do processo. Custas ex lege. P.L.C., proferida em 05/03/2021 16:53:50.

Trânsito em julgado da decisão: 05/05/2021

Atenciosamente,
Juiz(a) de Direito: (Dr(a). ELIANE CRISTINA CINTO

DOCUMENTO ASSINADO DIGITALMENTE NOS TERMOS DA LEI 11.419/2006, CONFORME IMPRESSÃO A MARGEM DIREITA

Câmara Municipal de Conchas
Estado de São Paulo
Fone/Fax: (14) 3845-1744
Av. Presidente Médice Sarney, 668 - Conchas/SP - CEP - 14.070-000
CNPJ: 01.810.780/00-56

PREGÃO PRESENCIAL Nº 01/2021

RETIFICAÇÃO

Tendo em vista que na homologação do prego acima citado, publicada no Jornal O Alerta, Edição nº 1.572, datada de 28/06/2021, por equívoco, deixou de citar o nome da empresa vencedora do referido prego, qual seja: **CECAM - CONSULTORIA ECONÔMICA, CONTÁBIL E ADMINISTRATIVA MUNICIPAL BIS LTDA**, devidamente inscrita no CNPJ sob nº 00.626.648/0001-89.

Conchas, 30 de junho de 2021.

Matheus
Matheus Garcia Larentowk
Presidente da Câmara Municipal de Conchas

E-Mail: cconchas@camaramunicipal.gov.br / Site: www.camaramunicipal.gov.br

Dr. Tarso Antônio Di Donato

Cirurgião Dentista
Cresp. 23.515

Tels. 32833239 - 991654774
Whatsap (11) 976674844

Š.BE / EDITO
CONTABILIDADE

Escritório Técnico Contábil São Benedito

Escrituração Contábil, Fiscal e Trabalhista - Assessoria e Atendimento gratuito ao microempreendedor individual - MEI

Rua Barão do Rio Branco, nº 311 - Laranjal Paulista
Fone: (15) 3283-8080 - Fax: (15) 3283-8089

COMERCIAL GOLDONI

- Perfis Estruturais
- Telhas Metálicas
- Chapas
- Tubos
- Produtos Laminados
- Dobras Especiais
- Accessórios de Serralheria

(15) 3283-9400 www.comercialgoldoni.com.br
Rua Governador Pedro de Toledo, 2191 - Bairro da Ponte - Laranjal Paulista-SP

EMPREGOS

COTIPLÁS INDÚSTRIA E COMÉRCIO DE ARTEFATOS PLÁSTICOS LTDA

DISPONIBILIZA VAGAS PARA:

JOVEM APRENDIZ
ÁREA PRODUTIVA - Idade de 18 a 24 anos
HORÁRIO DE TRABALHO: das 13.30 às 17.30 horas.
DIAS DA SEMANA: SEGUNDA A SEXTA-FEIRA

Interessados favor enviar CURRÍCULUM VITAE para a Caixa Postal nº 75 - CEP: 18500-000 - Laranjal Paulista-SP. Ou entregar diretamente na portaria da empresa, sito a Rodovia Marechal Rondon - Km: 179,6 - Bairro: São João. CEP: 18.500-000 - Laranjal Paulista - SP

Cotiplás Indústria e Comércio de Artefatos Plásticos Ltda

Disponibiliza vagas para:

Portadores de Necessidades Especiais

Interessados favor enviar Currículo Vitae para a Caixa Postal nº 75 - cep 18.500-000 - Laranjal Paulista. Informações no RH com Vera. Telefone (15) 3383-9100

Frango Rosaves

Portadores de Necessidades Especiais

O Abatedouro de Aves Ideal convida as pessoas Portadoras de Necessidades Especiais para participarem de processo seletivo. Os interessados deverão encaminhar currículo pessoal na Rua Vereador Marcos Martins, nº. 111 Zona Industrial - Pereiras SP. CEP: 18580-000 A/C: Seleção ou para o e-mail: avesidealh@rosaves.com.br

A QGP Química Geral está contratando

Portadores de necessidades especiais

Os interessados deverão enviar currículo para o e-mail: rh@qgpquimica.com.br e/ou entregar diretamente na portaria da empresa

Faulin Telhas Ltda
Está contratando para a vaga:

Jovem Aprendiz

Os interessados deverão enviar currículo para o e-mail: rhtelha@faulim.com.br

E/ou entregar diretamente na portaria da empresa.

Cerâmica Laranjal Paulista Ltda
Está contratando para a vaga:

Jovem aprendiz

Os interessados deverão enviar currículo para o e-mail: rhcaramica@ceramicalaranjal.com.br

E/ou entregar diretamente na portaria da empresa.

Cursos do Sebrae-SP
estão com 216 vagas abertas na região de Botucatu

São dez cursos do Empreenda Rápido com inscrições abertas; aulas são online

Dez cursos para quem pretende aprender uma nova atividade ou aprimorar o negócio estão com inscrições abertas para as 18 cidades da região de Botucatu. São 216 vagas para o Empreenda Rápido, programa do Sebrae-SP e Governo de São Paulo. As capacitações são gratuitas e serão realizadas de forma online. As aulas começam em julho.

Os cursos com inscrições abertas são: Fabrique e venda saneantes, Fabrique e venda cosméticos, Aprenda a reparar sistemas de partida de motores, Aprenda a realizar manutenção em instalações elétricas, Aprenda a desenvolver projetos elétricos e Aprenda a dimensionar circuitos elétricos residenciais. Completam a programação: Entenda melhor seu cliente e venda mais, Converta melhor suas vendas criando uma experiência de compra, Técnicas para a criação de uma loja virtual e Aprenda a vender melhor no varejo.

As inscrições são válidas para as cidades de Botucatu, Avaré, São Manuel, Laranjal Paulista, Paranapanema, Itatinga, Bofete, Conchas, Porangaba, Pardinho, Areciópolis, Pereiras, Anhembi, Arandu, Pratânia, Quadra, Torre de Pedra e Jurumirim.

Além da capacitação técnica, os participantes receberão orientações sobre gestão para ajudar na administração do negócio. As inscrições podem ser feitas no link <http://bit.ly/CURSOTECNICOONLINE>.

- Cursos**
- Fabrique e venda saneantes** - Quando? 12 a 27 de julho, das 13h às 17h (segunda a sexta-feira)
 - Fabrique e venda cosméticos** - Quando? 12 a 27 de julho, das 18h às 22h (segunda a sexta-feira)
 - Aprenda a reparar sistemas de partida de motores** - Quando? 19 a 27 de julho, das 18h às 22h (segunda a sexta-feira)
 - Aprenda a realizar manutenção em instalações elétricas** - Quando? 19 a 27 de julho, das 13h às 17h (segunda a sexta-feira)
 - Aprenda a desenvolver projetos elétricos** - Quando? 19 a 27 de julho, das 18h às 22h (segunda a sexta-feira)
 - Aprenda a dimensionar circuitos elétricos residenciais** - Quando? 19 a 27 de julho, das 13h às 17h (segunda a sexta-feira)
 - Entenda melhor o seu cliente e venda mais** - Quando? 19 a 28 de julho, das 14h às 17h (segunda a sexta-feira)
 - Converta melhor suas vendas criando uma experiência de compra** - Quando? 19 de julho a 4 de agosto, das 14h às 15h12 (segunda, quarta e sexta-feira)
 - Técnicas para criação de uma loja virtual** - Quando? 19 de julho a 4 de agosto, das 19h às 22h12 (segunda, quarta e quinta-feira)
 - Aprenda a vender melhor no varejo** - Quando? 22 de julho a 2 de agosto, das 19h às 22h12 (segunda a sexta-feira)
- Inscrições: <http://bit.ly/CURSOTECNICOONLINE>

Restaurante PINTADO
Tua Brasa

PINTADO NA BRASA
ACOMPANHA BATATA FRITA ARROZ À GREGA MOLHO TARTARO E PIRÃO DE PINTADO PARA 2 PESSOAS

Endereço: Rua do Bom Jesus 111 - 111 e 112 - Jardim São João - 13110-231 DELIVERY E RESERVAS: 19 3042-3240 / 19 99769-2061
[@pintadonabrasapiracicaba](https://www.instagram.com/pintadonabrasapiracicaba) [pintadonabrasapiracicaba](https://www.facebook.com/pintadonabrasapiracicaba)
Rua Bom Jesus, 1663 - Bairro Alto - Piracicaba/SP

Crédito Fácil Provasi

Empréstimos consignados com a Prefeitura Municipal
Empréstimos para aposentados e pensionistas
Crédito Pessoal para empresas privadas conveniadas
Financiamento e Refinanciamento de veículos (carros e caminhões)

R. Barão do Rio Branco, 152 - Laranjal Paulista
Fones: (15) 3283-2194 - 9 9122-4178

Fran's Shopping

Calçados Femininos, Masculinos, Infantis e Importados

Largo São João, 100 - Fone: (15) 3283-1518

Laboratório São José
Anatomia Patológica - Citopatologia - Análises Clínicas

Dr. José Ricardo F. Scudeler - CRM 51.139
Rua Nações Unidas, 244
Fone: (15) 3283-1927 - Laranjal Paulista

“A natação me ensina muito todos os dias”, diz atleta do Time Ajinomoto

Em novo episódio da websérie “Desafie o seu Sistema”, a nadadora paralímpica Dayanne Silva fala sobre o papel do esporte no seu dia a dia

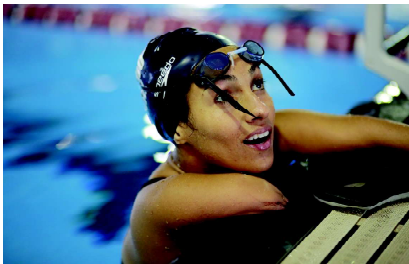

Superar dificuldades não é uma novidade para Dayanne Silva. Com má-formação nos membros superiores desde que nasceu, Dayanne vem dando exemplos de superação no esporte a partir dos 12 anos, quando começou a nadar. Um ano depois, passou a ser convocada para a seleção brasileira de natação paralímpica. A integrante do Time Ajinomoto, de 29 anos, vê seu esporte como fonte de aprendizado diário. É isso que ela conta no décimo episódio da websérie “Desafie o seu Sistema”.

O vídeo, com cerca de 3min

30s de duração, está disponível a partir de hoje nas redes sociais da Ajinomoto do Brasil (@ajino motodobrasil), de amino VITAL® GOLD (@amino vitalbrasil) e do site Olimpíada Todo Dia (@otd_oficial), responsável pela produção. As gravações foram feitas seguindo todos os protocolos sanitários.

“Todos os dias eu aprendo com o meu nado. Tenho que me readaptar, no sentido de me descobrir. Por mais que a minha deficiência seja falta de membro, a natação me ensina muito todos os dias”, diz Dayanne, durante

o novo episódio da websérie.

Especialista nos 50 e 100 metros borboleta, classe S6 – provas nas quais é a atual recordista brasileira – a nadadora paralímpica está no último ano da faculdade de nutrição. Por isso, Dayanne entende muito bem o papel da alimentação na vida de um atleta de alto rendimento.

“A nutrição é parte fundamental na vida de um atleta paralímpico. Saber o que o alimento vai causar quando chegar no meu organismo é de extrema importância para saber como estarei no treino do dia seguinte. O tripé formado por alimentação, descanso e treino influencia diretamente no resultado final. Por isso, a combinação do amino VITAL® GOLD com os aminoácidos naturais permite ter um desempenho acima do máximo que poderíamos alcançar no treinamento”, explica Dayanne Silva.

“A websérie “Desafie o seu Sistema” pretende mostrar como nossos atletas constroem suas

conquistas com muita dedicação e superação. Nós da Ajinomoto do Brasil estamos felizes em poder apoiar estes atletas e compartilhar suas histórias”, afirma a gerente de comunicação da Ajinomoto do Brasil, Priscila Santana.

A websérie “Desafie o seu Sistema” foi lançada em setembro de 2020 e mostra detalhes da preparação de atletas do Time Ajinomoto para os Jogos de Tóquio. Todos os meses são lançados novos vídeos – serão 12 no total. Os episódios anteriores trouxeram depoimentos de Ana Marcela Cunha (maratona aquática), Bruna Takahashi (tênis de mesa), Milena Titoneli (taekwondo), Arthur Nory e Francisco Barreto (ginástica artística), Verônica Hipólito e Rosângela Santos (atletismo), Gustavo Carneiro (tênis em cadeira de rodas), Henrique Avancini (ciclismo mountain bike), Douglas Brose e Valéria Kumizaki (karatê), Adriana Silva, Andrea Aparecida Hessel e Valdilene dos Santos (atletismo).



NOSSOS VALORES

UNIODONTO PIRACICABA GRUPO AGS 40 ANOS

A Uniodonto é uma empresa fundada em 1982, com aproximadamente 80 mil beneficiários e centenas de empresas contratantes. Não importa sua idade ou sua necessidade. Com a Uniodonto você pode contar.

Construindo Relações Duradouras

UNIODONTO
PLANO ODONTOLÓGICO

Velocizando seu sorriso!

Rua Ordele, 16 - Centro - Laranjal Paulista/SP - Tel. (15) 3283-4587

Se você não está satisfeito, cobramos para você.

o alerta

WhatsApp (15) 9 9607-2491



Conheça nossa nova loja virtual, uma nova marca e um novo conceito, não perca!

www.fransports.com.br



Sempre um Rostinho Feliz!