

"Se você não está alerta, O alerta está para você"

Circulação em Laranjal Paulista, Maristela, Conchas, Jumirim, Cerquillo, Pereiras

R\$ 3,00

45 anos - Fundado em 1º de agosto de 1.976

ANO 47 EDIÇÃO Nº 1.618 Sábado 04 DE JUNHO 2022

Nesta edição: 08 páginas

## GCM de Laranjal Paulista participa de curso de patrulhamento preventivo

A capacitação aconteceu na última semana, em São Manoel, reunindo 10 município



Treinar e qualificar constantemente o efetivo da Guarda Civil Municipal é uma das metas da Prefeitura de Laranjal Paulista. A Secretaria de Se-

gurança Pública e Trânsito proporcionou à corporação, no último dia 27, em São Manoel, a participação em um curso de patrulhamento preventivo, co-

munitário e tático operacional, que visa capacitar o efetivo para ações em diversos tipos de ocorrência. O curso foi ministrado pelo capitão Allison, da

Polícia Militar, que é instrutor da ROTA Rondas "Tobias de Aguiar" de São Paulo.

Ao todo, 10 municípios participaram do treinamento.

## Terceira dose da vacina para adolescentes e quinta dose para idosos estão disponíveis

Laranjal Paulista segue com a aplicação da vacina contra a Covid-19 para estes públicos

drigues Pires, 54, Centro, com atendimento é das 7h às 16h. Ou diretamente nas unidades básicas de saúde, das 13h às 16h, de segunda a sexta-feira.

**Quem pode já tomar a vacina?**

Essa é a pergunta do momento. A primeira e segunda dose estão disponíveis para toda população, exceto crianças de zero a quatro anos. Já a terceira dose, também para todos, porém deve ser excluídas as crianças de zero a 11 anos. A quarta dose, agora, é para adolescentes de 12 a 17 anos com imunossupressão, adultos de 18 a 59 anos com imunossupressão e idosos acima de 60 anos; a quinta dose, para apenas idosos acima de 60 anos com imunossupressão.

Laranjal Paulista já começou a aplicar a terceira dose da vacina contra a COVID-19 para os adolescentes de 12 a 17 anos e a quinta dose para pessoas a partir dos 60 anos com imunossupressão. A dose de reforço pode ser aplicada a partir de quatro meses após o recebimento da dose anterior, em ambos os casos.

A imunização acontece no Centro Administrativo Municipal, que fica na Rua Hélio Ro-

### ADVOCACIA PREVIDENCIÁRIA

DR. MARCO ANTONIO DE M. TURELLI  
OAB - SP 73062

Cel.: (15) 99822-3229 | (15) 99712-3229

Ou:

(15) 99686-1213 (Dra. Silvia)

e-mail: maturelli@gmail.com



Tel.: (15) 3283-6030 | Cel.: (15) 99809-6030

Escritório Central: (15) 99740-0050

Secretaria Silvana: (15) 99716-4794

Rua Barão do Rio Branco, 266

CEP 18500-000 - Laranjal Paulista/SP

NO ANIVERSÁRIO UNIODONTO, FAÇA SEU PLANO SEM CARÊNCIA E TENHA ACESSO A

## A MAIOR REDE DE DENTISTAS Cooperados

ACESSE NOSSA REDE DE DENTISTAS

UNIODONTO PLANO DENTOLÓGICO

Rua Ordele, 16 - Tel: (15) 3283-4587  
Centro - Laranjal Paulista/SP  
www.uniodontopraticaba.com.br

Farma Clin  
Nós cuidamos de você  
3383-9204

LABCLIN  
LABORATÓRIO DE ANÁLISES CLÍNICAS  
3383-9200

### 24º JOMI - Jogos da Melhor Idade movimentou a cidade de Cerquillo no último final de semana

A competição contou com a participação de 41 cidades, com atletas competindo em 14 modalidades. **Página 08**

Unimed Piracicaba Sociedade Coop. Serv. Médicos, inscrita no CNPJ sob nº 44.803.922/0001-02 - Registrada na Agência Nacional de Saúde Suplementar sob nº 31572-SI Informamos que os beneficiários relacionados abaixo tem mensalidades pendentes e de acordo com artigo 13 da Lei 9656/98, o plano de saúde poderá ser automaticamente suspenso/cancelado se os atrasos forem superiores a sessenta dias consecutivos ou não, nos últimos 12 meses. Para regularização de suas pendências financeiras, aguardamos a sua presença na Sede Comercial, na Rua XV de Novembro nº 1.429 - Centro - Piracicaba/SP, de segunda a sexta, das 7h30 às 17 horas (no prazo de 10 dias), data em que será processada a rescisão unilateral do seu plano de saúde. Caso tenha efetuado o pagamento, favor desconsiderar este comunicado e apresentar o comprovante de pagamento no endereço mencionado ou contatar nosso Canal de Comunicação pelo fone 0800 774 7775.

CÓDIGO	CPF	CÓDIGO	CPF	CÓDIGO	CPF	CÓDIGO	CPF
22-070719	452-348-148	22-070724	346-360-978	22-070724	427-218-888	22-062134	372-452-428
22-000481	152-508-478	22-062143	137-136-078	22-062144	218-401-168	22-063137	458-844-798
22-017417	262-548-818	22-062353	317-936-298	22-068377	409-900-768	22-050461	361-372-718
22-007814	246-128-878	22-062355	317-936-298	22-048529	359-476-758	20-011820	224-834-878
22-010894	281-504-238	22-068427	091-191-438	22-063075	491-091-038	22-068506	350-285-128
22-016538	791-481-908	22-063174	395-942-448	20-000291	304-917-908	22-065874	356-037-328
22-007911	091-539-798	65-000652	032-139-438	22-047847	324-240-368	22-069662	387-036-178
22-062286	182-303-018	22-016293	331-140-868	22-069057	126-296-527	22-066132	200-416-178
22-054752	304-204-548	22-052083	370-185-728	22-058291	328-692-808	22-059166	270-753-418
22-073268	456-828-148	22-070272	365-399-908	22-074016	275-769-368	22-073238	355-874-218
22-054653	402-455-858	22-073789	393-817-558	22-066768	310-665-498	20-009693	261-139-448
22-008131	286-758-268	20-011557	458-405-298	22-063146	222-657-648	22-061554	435-100-038
						22-068476	277-786-848

ANIS - nº 31572-SI

Unimed Piracicaba

## Vicampe

Onde conforto e segurança viajam junto com você!

### VIAGENS PROGRAMADAS

Dia 03/06 a 06/06/2022 Campos do Jordão	Dia 12/06 Monte Sião
Dia 09/06 a 12/06 Caldas Novas	Dia 12/06 Parque Maeda
Dia 10/06 São Paulo Brás	Dia 30/06 a 03/07 Curitiba A Morretes

Rua Dr. Oscar Vieira Sampaio, 227 - Fone: (15) 3283-2456  
E-mail: agencia@vicampe.com.br - www.vicampe.com.br

## MIZUNO WAVE PROPHECY

## FRANSPORTS

Conheça nossa nova loja virtual, uma nova marca e um novo conceito, não perca!

www.fransports.com.br

## Ainda entre nós

\* Cinthya Nunes

Depois das três ou quatro doses da vacina e da quase total abolição do uso de máscaras, a maior parte das pessoas retomou a vida normal, seja lá o que isso significa agora. Reunidos com amigos e festividades com aglomerações foram retomadas e, em alguns momentos, é até possível esquecer a existência do flagelo chamado COVID.

Certo que diante de um cenário de crise política, alta de preços e desemprego, não há exatamente a alternativa, para grande maioria dos brasileiros, de se ficar em casa, trancado, à espera de que seja cem por cento seguro novamente. Até mesmo porque, parece-me, nunca foi e nem nunca será.

Por algumas semanas ou até poucos meses, o maldito vírus esteve mais escondido e os índices de mortes e de infecções pela COVID-19 chegaram a patamares razoáveis, por assim de dizer, considerando-se as taxas de outras doenças. Nada aceitável ou a se comemorar, no entanto, já que qualquer morte é irreparável.

O tal coronavírus, entretanto, é bicho tihoso e bastou as pessoas relaxarem um pouco que ele já veio mostrando as garras novamente. Toda semana fico sabendo de novos casos, inclusive na família. Ainda bem que, aparentemente, os sintomas são mais fracos e os infectados se recuperam mais rapidamente, sem complicações ou sequelas. Ao que se sabe, é claro.

No momento em que escrevo esse texto posso dizer que ainda não positivei para Covid ou ao menos não que eu tenha conhecimento. Ao que me consta, por ora sigo ilesa. Qualquer miséria dor de garganta ou crise de espirros e eu já fico em alerta, pensando se devo ou não fazer o teste. Com uma renite alérgica que é minha companheira há décadas, especialmente nas manhãs de inverno e nos dias mais secos, é complicado separar sintomas e ter diagnósticos precisos.

Acredito que os números atuais da Covid estejam bem defasados, inclusive por conta do narrado acima. Muitas pessoas optam por não fazer o teste que, apesar de tudo, ainda é caro. Ir ao hospital e fazer pelo SUS nem sempre é viável. Enfrentar filas e ter que faltar ao trabalho ainda são ônus presentes. Então, diante de sintomas leves, tudo vai sendo tratado como gripe mesmo e vida que segue.

Leiga, ainda não estou convencida, pelas minhas simples leituras sobre os fatos, se no futuro tudo será assim mesmo. A questão é que a COVID ainda está entre nós e suspeito que veio para ficar. Em algum lugar eu li que todas as pessoas irão, em algum momento, ter contato com o vírus. Talvez algumas, mais resistentes, não desenvolvam sintomas, enquanto outras poderão ter formas mais graves. Tudo uma loteria onde sorte e genética se misturam sem medida.

Mas como nós, os peões desse tabuleiro da Rainha louca de Copas, devemos agir? É com esse dilema que meus neurônios têm dividido as jogadas. Sigo tendente a viver o mais próximo da normalidade que me é possível, mas posso estar errada. Uso máscara ainda em alguns locais, porém em outros eu sequer me lembro de que um dia as usei. Óbvio que temo o vírus, já que nunca sabemos como ele se manifestará, mas creio que não sei mais viver com medo do ar que eu respiro.

Coisa doida isso de estarmos nesse mundo sempre pendurados por um fio frágil, invisível, cuja outra ponta desconhecemos. Parece-me um paradoxo insolúvel. Eu não sei vocês, mas cá comigo, vez ou outra, tenho a sensação de que somos marionetes comandadas pelo Chapeleiro maluco. Mas sei lá, que Deus nos livre disso tudo. Amém.

\* Cinthya Nunes é jornalista, advogada, professora universitária e podera, em muitos dias, se chamar Alice – cinthyannunes@gmail.com | www.escriturices.com.br

**Mendes Arruda**  
- CÍVEL  
- TRABALHISTA  
- PREVIDENCIÁRIO  
ADVOCACIA

Luis Gustavo Mendes Arruda - OAB/SP 217.649  
Dra Ana Flavia Marcon Berto - OAB/SP nº 332.533

Rua Conselheiro Antônio Prado, 131 - Centro  
CEP 18.500-000 - Laranjal Paulista/SP  
(15) 3283-4041 - (15) 3283-6501

**S.BE.EDITO**  
CONTABILIDADE  
Escritório Técnico  
Contábil São Benedito  
Escrição Contábil, Fiscal e Trabalhista - Assessoria e Atendimento gratuito ao microempreendedor individual - MEI  
Rua Barão do Rio Branco, nº 311 - Laranjal Paulista  
Fone: (15) 3283-8080 - Fax: (15) 3283-8089

**Farmácias de Plantão**  
04 e 05 de junho  
Med Farma (15) 3283 - 1736  
Drog. Sta. Paula 1 (15) 3283 - 1359

**Jornal O alerta**  
Se você não está alerta, O alerta está para você  
CNPJ: 33.637.978/0001-02  
Editor responsável  
Edison Roberto Gazzonato  
Fone (15) 9907-2491  
Rua Sete de Setembro, 104 - Centro - Corquihão - SP  
Fone: (15) 9 9798-5335 (15) 9 9607-2491 (whatsapp)  
email: j.oalerta@uol.com.br - oalerta@gmail.com  
\*Os artigos e matérias publicados neste jornal são da inteira responsabilidade de seus autores.



\*José Renato Nalini é Reitor da Uniregstral, docente da Uninove, autor de "Ética Geral e Profissional" e Presidente da Academia Paulista de Letras.

Você está ouvindo gemidos pungentes? É a democracia agonizando. A representação é uma figura desacreditada. Quem é que se sente efetivamente representado pelos que mereceram o sufrágio? Quem é que considera satisfatório o exercício do poder político? Quem está satisfeito com a transformação da política, a arte de coordenar o convívio em busca do melhor, em profissão para aqueles que não sobreviveriam se tivessem de exercer

## Os gemidos da Democracia

\*Dr. José Renato Nalini

uma atividade laboral? Esse fenômeno é universal. No Brasil, em 2013, o povo foi às ruas. A chamada "sociedade de civil", apelido da cidadania, mostrou o seu desencanto com a política. As instituições não atendiam – e continuam a não atender – aos interesses populares. A imensa maioria dos políticos profissionais atua em seu exclusivo interesse. Basta verificar o surrealismo de "orçamento secreto" e sustento de um "Fundão" eleitoral e partidário de seis bilhões, enquanto seres humanos passam fome, não têm como sobreviver, não têm moradia, nem saúde, nem educação e nem futuro.

Enquanto isso, a função

estatal que deveria "por ordem na casa" se preocupa mais com o crescimento vegetativo, com a criação de mais tribunais, de mais cargos, de mais orçamento. Não se preocupa com a eficiência, princípio incluído no artigo 37 da Constituição Cidadã dez anos depois de sua promulgação, exatamente porque o Judiciário não havia feito a sua "lição de casa".

A única esperança é que a cidadania assuma as rédeas da edificação de uma sociedade menos injusta, mais igual, mais focada no respeito mútuo, na compreensão do outro, na tolerância. E que a educação venha a ser preocupação de todos, assim como o constituinte a

previu no artigo 205 da Constituição de 5.10.1988: direito de todos, mas dever do Estado e da família, em colaboração com a sociedade.

Uma nação iletrada nunca chegará a um estágio civilizacional garantidor do mínimo existencial – o mínimo vital ecológico, social e econômico – objetivo de todos os brasileiros lúcidos, que não podem aceitar o desvario reinante e têm de dar um "basta" ao desmanche não só das estruturas do Estado, mas do cerne do moral nacional.

Uma educação com ética, única alternativa ao caos, cuja proximidade é manifesta e que deveria tirar o sono dos homens de boa vontade.

## CÍRCULOS



Sérgio Honório

Sabemos que a vida é feita de ciclos. Com inícios, meios e fins.

Não há um episódio dentro de nossas jornadas onde os ciclos não se façam presentes. Saber entender que tudo se finaliza, nem sempre é fácil, mas é essencial para se compreender o que se tem pela frente e conseguir superar as adversidades que temos pelo caminho.

Apesar de acharmos nossa vida uma evolução retilínea, a menção do círculo sempre se fez presente.

Sejam nos ciclos da vida, ou nos retornos que ela nos apresenta. Até mesmo na intensidade de mudanças que sempre se fazem necessárias, dando voltas e iniciando várias fases.

Nesta semana, ouvindo um curso pela internet, a pessoa que administrava o mesmo fez uma citação que se encaixa bem nessa perspectiva.

A citação dizia: "Se muitos de nós sentarmos em círculo com um objeto no meio, cada um dará a sua versão desse objeto. Apenas com a somatória de todas as percepções teremos a compreensão total do objeto em questão" – Juliano Pozati.

Incrível como pequenas observações das ações do dia a dia nos completam rumo ao crescimento e a evolução.

Nos dias atuais, temos visto muitos defenderem posições ferrenhamente, observando apenas uma parte da visão do todo!

Há discussões em todos os cantos. Em todos os assuntos. Em todas as dimensões.

Discutem-se por política. Por religiosidade. Por esporte. Pela parte social. Mesmo sem ao menos ter a completa visão do todo.

Os defensores da direita atacam a esquerda massivamente, muitas vezes até mesmo em termos agressivos, sem perceber que as políticas sociais propostas pelo outro lado são de fundamental importância para a melhoria social do todo. Ao mesmo tempo em que a esquerda ataca a direita nos mesmos ou até piores moldes, sem ao menos notar que a economia de mercado é quem sustenta essas políticas sociais.

Em termos religiosos, cada um usa da sua experiência adquirida, para exaltar suas convicções e denegrir a do próximo para que sua ideologia prevaleça. Cada qual querendo fazer valer a sua espiritualidade, a sua crença, o seu avatar, ou até mesmo defender que nada disso tem validade. E, o que é pior, na maioria das vezes defendendo a instituição antes de se pensar na mensagem. Esquecendo-se de que a maior forma de religiosidade é o amor entre todos.

Nos esportes, defendem suas cores como se fossem soldados de um exército. Pregam a plenos pulmões que suas agremiações são as maiores. As que contem mais e maiores títulos. As que possuem as maiores ou mais vibrantes torcidas. As que vencem mais ou que permanecem no topo do mundo o maior tempo.

Chegam ao absurdo de proclamarem quem tem a mais violenta das torcidas. Sem ao menos entender que, sem os adversários, não haveria competição.

Socialmente lutam pelas suas culturas. Achando-se maiores. Tentando diminuir outros entendimentos de danças, músicas, artes. E inibindo quem queira se aproximar, indicando apropriação cultural indevida. Deveriam ao menos se lembrar de que o planeta é extenso, formado por uma quantidade imensa de povos, raças, culturas, e que a vivência harmoniosa entre todos é questão fundamental para a paz mundial.

Veem apenas uma parte. Observam apenas aquilo que lhes é de interesse pessoal.

Como diz a citação acima, não há como se tecer a concepção do todo, analisando apenas uma parte.

Quem lhe garante que a sua parte da visão é o melhor lado? Quem lhe assegura que o seu lado de observação é o mais correto. O mais conveniente? O mais belo?

E, porque suas opiniões tem que ser a verdade suprema? E mais, qual é a verdade suprema?

Há quem goste do inverno, de ficar em casa coberto e apreciando bebidas quentes, e tudo bem. Há quem prefira o verão, de curtir praias, sair com os amigos, é está ótimo!

Há quem aprecie viajar para as montanhas, apreciar o ar puro da natureza e o frescor da mata. Há quem ame estar na praia, sentir a maresia tocando seu rosto e caminhando com os pés na areia. Há quem prefira ir ao campo, viver a vida da rural, com a rotina simples do homem da terra. E todos estão corretos.

Há quem goste de morar nos grandes centros urbanos, apreciar as inúmeras oportunidades gastronômicas e culturais que esses locais lhes apresentam. Há quem prefira a vida em cidades pequenas, que lhe propiciem tranquilidade e a sensação do tempo parado. Há quem ame morar no sítio, e conviver pacificamente com os animais. E todos tem a sua razão.

Há diferentes visões de mundo. Há diferentes opiniões sobre todos os assuntos. É a visão parcial do objeto, vista de determinado ponto do círculo.

Isso não quer dizer que a visão que cada um tem, seja a melhor. Apenas a que ele tem como melhor para si mesmo. Mas há outras! E todas tem que ser entendidas, compreendidas, respeitadas, e apreciadas, para que a compreensão do todo possa ser perfeita.

Portanto, na próxima vez que estiver em um ponto do círculo, vendo apenas uma parte de algo, entenda que há outras visões. E que elas não estão erradas. Apenas são pontos de vista diferentes do seu.

E tudo bem...

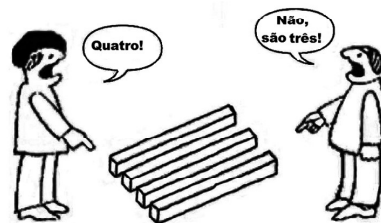

FAÇA VALER A PENA - <https://www.sergiohonorio.com.br>



Fique por dentro  
Assine o **Jornal O alerta**

Pague apenas um vez por ano  
e tenha sempre a informação  
em suas mãos!

[j.oalerta@uol.com.br](mailto:j.oalerta@uol.com.br) [oalerta@gmail.com](mailto:oalerta@gmail.com)  
-Whats App (15) 9 9607-2491



# Violência no trânsito: senadores defendem ressarcimento de motoristas infratores ao SUS

O Brasil perde 89 pessoas por dia em decorrência de acidentes de trânsito. Em 2020, das 33.716 vítimas fatais de acidentes de transportes, 1.352 eram ciclistas, 5.120 eram pedestres e 11.853 eram motociclistas.

Senadores cobraram na última quarta-feira (1º) a votação, pela Câmara dos Deputados, do projeto de lei (PLS 32/2016) que obriga motoristas bêbados responsáveis por acidentes de trânsito a pagar pelo tratamento de vítimas atendidas pelo Sistema Único de Saúde (SUS). Aprovado pelo Plenário em abril de 2021, o texto aguarda deliberação da Câmara. O tema foi debatido durante uma sessão temática convocada para discutir os impactos da violência no trânsito e possíveis soluções para garantir segurança.

O PLS 32/2016 foi apresentado pelo senador Wellington Fagundes (PL-MT) e recebeu parecer favorável do senador Fabiano Contarato (PT-ES). Autor do requerimento para a realização da sessão temática, Contarato lembrou que o Brasil perde 89 pessoas por dia em decorrência de acidentes de trânsito — uma média de três mortes por hora. Em 2020, das 33.716 vítimas fatais de acidentes de transportes, 1.352 eram ciclistas, 5.120 eram pedestres e 11.853 eram motociclistas.

— “Violento” e “inseguro” são adjetivos intensos, mas que carecem da força necessária para descrever a barbárie, a loucura e a brutalidade vividas em ruas, estradas e avenidas brasileiras. Os números são estonteantes: mais da metade das vítimas fatais registradas em 2020 veio de um desses três grupos: ciclistas, pedestres e motociclistas. Eles representam as categorias mais vulneráveis da epidemia da insegurança viária no nosso país — afirmou Contarato.

O senador Wellington Fagundes disse que a aprovação do PLS 32/2016 daria mais visibilidade ao problema da violência no trânsito. O parlamentar cobrou ainda mais investi-

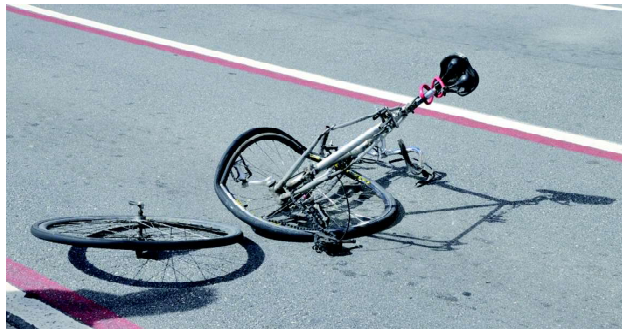

Fonte: Agência Senado

mento na infraestrutura de rodovias, que responde pela maior parte dos custos associados às mortes e à invalidez provocadas pelos acidentes.

— A questão da infraestrutura, embora seja uma pauta desenvolvimentista, representa muito para a saúde e a vida do ser humano. Acidentes e mortes no trânsito também ocorrem devido às condições ruins da infraestrutura rodoviária. O Brasil é um país rodoviário. Por isso, uma rodovia mal conservada resulta quase sempre em acidentes de elevada gravidade. Em uma estimativa conservadora, os acidentes em rodovias custam à sociedade brasileira cerca de R\$ 40 bilhões por ano. Os acidentes nas áreas urbanas custam em torno de R\$ 10 bilhões — disse Fagundes.

### “Não foi acidente”

A sessão temática contou com a participação de especialistas em segurança e familiares de vítimas de acidentes de trânsito. A capixaba Elvina de Carvalho Littig perdeu a filha e o neto em um desastre ocorrido numa rodovia federal em setembro 2017. Eles faziam parte de um grupo folclórico alemão que excursionava pelo Espírito Santo a bordo de um micro-ônibus. O veículo foi atingido por um caminhão, o

que resultou na morte de 11 pessoas.

— Não foi acidente, não. Foi um “acidente” entre aspas. Foi imprudência do motorista. O caminhão dele tinha mais de 100 multas. O motorista ultrapassou numa curva em que não poderia ter ultrapassado. A gente está lutando por justiça. Foi um crime o que aconteceu com minha filha. Os culpados continuam soltos, prontos para fazer mais vítimas no trânsito. Carro é uma arma na mão de quem não sabe usar. Foi tirado de mim o direito de comemorar o Dia das Mães com minha filha — lamentou.

A psicóloga Juliana de Barros Guimarães é diretora científica da Associação Brasileira de Psicologia de Tráfego (Abrapsit). Ela lembra que as mortes provocadas pela violência no trânsito são uma questão de saúde pública reconhecida pela Organização Mundial da Saúde (OMS) e alerta para os desdobramentos emocionais daquilo que classifica como “uma pandemia silenciosa”.

— Morre-se mais no trânsito do que em guerras ou pela violência urbana. Milhões de vidas são ceifadas a cada ano. Dezenas de milhões de sequelas físicas e emocionais. O impacto da violência no

trânsito é de alto custo financeiro ao Estado e à população. Mas, além disso, precisamos entender que o ser humano é a maior vítima desse triste cenário. É impossível quantificar o sofrimento de cada envolvido ou o preço da desestruturação de núcleos familiares e sociais inteiros. Como mensurar os custos de uma família destruída? — questionou.

A gerente de Educação de Trânsito e Estatística do Departamento Estadual de Trânsito (Detran) do Espírito Santo, Sheila Sibaldo Zambone, reforça essa preocupação e chama a atenção para outro aspecto do problema. Muitas vezes, a sensação de impunidade afasta as vítimas e os familiares dos grupos de apoio psicológico.

— Para alguns, é apenas estatística. Mas para nós são vidas. Quando tenho uma mãe que perdeu uma filha, uma vida foi ceifada ali. É uma dificuldade. As psicólogas fazem busca ativa, mas nem sempre as famílias aceitam. Nem sempre querem falar sobre essa dor ou voltar a esse assunto. A impunidade ainda é muito grande, e elas não se sentem acolhidas pelo Estado. Sabem que, para a pessoa que bebeu e dirigiu, não vai dar nada. Essas famílias se sentem muito injustiçadas — disse.



## TECNOLOGIA D INFORMAÇÃO A

### Invasões Cibernéticas: a nova trincheira da guerra

Fernando Giacometti

A empresa de cibersegurança Check Point Research detectou uma operação de espionagem cibernética que tem como alvo os Institutos de Pesquisa de Defesa da Rússia atualmente ativos. Atribuída a hackers chineses, a operação possui técnicas de engenharia social para roubar informações confidenciais, especificamente iscas relacionadas às sanções ocidentais contra o governo russo.

De acordo com a Check Point, os hackers conseguiram evitar a detecção por quase 11 meses usando ferramentas inéditas: um carregador multicamada sofisticado e um backdoor apelidado de Spinner. A campanha foi nomeada pela empresa como “Twisted Panda”, para refletir a sofisticação das ferramentas e sua atribuição à China.

Foram identificados três alvos de pesquisa de defesa: dois na Rússia e um na Bielorrússia. As vítimas russas pertencem, segundo a Check Point, a uma holding de defesa estatal russa, a Rostec Corporation — atualmente o maior conglomerado da indústria de radioeletrônica no país. O principal negócio das vítimas russas é o desenvolvimento e a fabricação de sistemas eletrônicos para fins de guerra, equipamentos radioeletrônicos especializados militares, estações de radar baseadas e meios de identificação do estado.

Os hackers chineses enviaram a seus alvos um e-mail de phishing contendo um documento que usa as sanções ocidentais contra a Rússia como isca. Quando a vítima abre o documento, ela baixa o código malicioso do servidor controlado pelo atacante, que instala e executa secretamente um backdoor na máquina da vítima. O backdoor coleta os dados sobre o dispositivo infectado e os envia de volta aos hackers, que fazem espionagem cibernética contra a Rússia, segundo a Check Point, há 11 meses.

A ameaça se aproveita de e-mails maliciosos de spear-phishing que usam técnicas de engenharia social. No último dia 23 de março, e-mails maliciosos foram enviados a institutos de pesquisa de defesa na Rússia com a linha de assunto “Lista de pessoas de ‘Nome do instituto-alvo’ sujeitas às sanções dos EUA por invadir a Ucrânia”, contendo um link para um site controlado por atacantes imitando o Ministério da Saúde da Rússia. No mesmo dia, um e-mail semelhante também foi enviado para uma entidade desconhecida em Minsk (Bielorrússia), com o assunto “Disseminação de patógenos mortais na Bielorrússia pelos EUA”.

Todos os documentos anexados foram elaborados para se parecerem com documentos oficiais do Ministério da Saúde da Rússia, com emblema e título oficial.

As TTPs (táticas, técnicas e procedimentos) utilizadas na operação permitiram à Check Point atribuí-la ao APT (ameaça persistente e avançada) chinês. Segundo a empresa, a campanha “Twisted Panda” apresenta várias coordenações com hackers chi-

neses de ciberspionagem avançada e de longa data, incluindo o APT10 e o Mustang Panda.

Itay Cohen, chefe de pesquisa da Check Point, afirma que a parte mais sofisticada da campanha é a engenharia social: o momento dos ataques e as iscas usadas são “inteligentes” e, do ponto de vista técnico, a qualidade das ferramentas está acima da média, mesmo para grupos APT.

“É mais uma evidência de que a espionagem é um esforço sistemático e de longo prazo a serviço dos objetivos estratégicos da China para alcançar a superioridade tecnológica”, disse. “Vimos como os atacantes chineses patrocinados pelo Estado estão aproveitando a guerra em andamento entre a Rússia e a Ucrânia, liberando ferramentas avançadas contra quem é considerado um parceiro estratégico: a Rússia.”

Isso tem que nos levar a refletir, mais uma vez, sobre nosso comportamento na rede. A porta de entrada para os roubos de dados é nossa curiosidade. Sem ela, os ciberbanditos não têm como acessar nossos dados. Com uma mensagem que nos atrai sobre crimes, acidentes, guerras ou outros assuntos do momento — é criada a condição principal para termos nossos equipamentos invadidos — e não estou limitando os equipamentos ao computador e celular apenas. Uma vez invadido, um hacker é capaz de “contaminar” o roteador. Portanto todos os dados que entrarem e saírem da empresa/casa — via celular ou computador — serão monitorados.

Pois é, todo cuidado é muito pouco nos dias de hoje.

Até a próxima e se cuidem.

INOVAÇÃO E NOTÍCIAS COM CONTEÚDOS QUENTINHOS

## SP: comitê científico sugere volta do uso de máscara em local fechado

Proteção continua obrigatória em hospitais e meios de transportes

O Comitê Científico do Estado de São Paulo recomendou a volta do uso de máscaras em estabelecimentos fechados. A medida não é obrigatória, exceto em ambientes hospitalares e no transporte público, onde o uso do item de proteção é indispensável.

Em São Paulo, a obrigatoriedade do uso de máscaras em locais fechados foi revogada em 17 de março deste ano, após queda dos índices de contaminação e de mortes causadas pela covid-19 no estado.

### Alta de internações

Porém, desde o início de maio, vem crescendo o número de internações causadas por infecções pelo novo coronavírus. No primeiro dia do mês, a média móvel de internações diárias estava em 170 por dia e ontem (31) chegou a 404. Em abril, a média era de 146 internações a cada dia, o menor número apresentado desde o



início da pandemia de covid-19.

Desde fevereiro, o número vinha caindo de forma constante, mas, no mês de maio, inverteu-se a tendência de queda.

O pico de internações foi na segunda onda da pandemia, em março do ano passado, quando a média era de 3.381

internações por dia, e o Brasil iniciava a vacinação contra a covid-19. Neste ano, o pico foi em janeiro, com média de 1.521 internações a cada dia.

### Vacinação

Segundo a Secretaria Estadual da Saúde de São Paulo, o estado tem cerca de 2,7 milhões de pessoas que ainda não tomaram a segunda dose da

vacina contra a covid-19, a maior parte deles (1,2 milhão), crianças e jovens entre 5 e 17 anos.

Há também no estado 10 milhões de pessoas elegíveis para tomar a dose adicional e 3,3 milhões aptas a receber a quarta aplicação de imunizante que ainda não procuraram uma unidade de saúde.

## Moto elétrica para entregadores de São Paulo



A Voltz, fabricante de veículos elétricos, anunciou neste 31 de maio, a versão especial da EVS Work, exclusiva para entregadores do iFood que moram em São Paulo (SP). O modelo pode ser comprado na pré-venta por R\$ 9.990.

As baterias proporcionam entre 100 km e 180 km de autonomia. E para melhorar o alcance, a velocidade máxima é limitada a 85 km/h.

Em tomadas residenciais, a Voltz declara que a EVS Work leva em torno de 5 horas para recuperar toda a autonomia. Mas a ideia é que o entregador não tenha que parar durante o trabalho e esperar. Para isso, o iFood terá estações exclusivas para a substituição das baterias compartilhadas, com planos de assi-

natura que variam de R\$ 129,00 por mês para quem roda até 2 mil km a R\$ 319,00 para quilômetros e trocas ilimitadas. O projeto está sendo implementado de forma piloto na capital paulista e, numa primeira fase, serão instaladas 100 estações de troca rápida de bateria em bairros como Lapa, República, Consolação, Pinheiros, Jardins, Paulista, Aclimação, Moema, Itaim Bibi e outros.

O sistema de trocas de bateria opera sob o modelo “battery as a service”. Ou seja, é um serviço, e o dono da moto elétrica não possuiu a bateria, mas apenas a trocaria em qualquer um dos postos iPran-ga com estações para isso. Atualmente, já existem 33 locais de troca em 19 postos em São Paulo capital.

Inteligência e Vendas / Anova Sales Assessoria em Vendas - Tel (11) 96670-0125 - Acesso: [www.LoveLeads.info](https://www.LoveLeads.info) e conte-nos sobre a sua empresa. Fonte: <https://titecnoblog.net/>



## Prefeitura de Cerquillo alerta sobre aumento de casos Covid e Gripais e orienta uso de máscara



Como em todo país, nos últimos dias, Cerquillo também teve um aumento significativo no número de casos de Covid-19 e síndromes gripais. Felizmente, uma única e simples ação pode ajudar a nos proteger desses dois problemas: o uso da máscara! Por isso, a Prefeitura Municipal recomenda o uso da máscara com mais regularidade neste momento,

principalmente, em locais fechados, como escolas.

Estar com todas as doses da vacina contra a Covid e a Gripe, de acordo com a idade de cada um, também é muito importante!

Cabe lembrar que o uso de máscara é opcional, porém é uma medida segura para evitar ao máximo o aumento do número de casos no município.

## Central de Transportes de Saúde de Laranjal Paulista está em novo endereço

**Unidade agora funciona no bairro São José, de segunda a sexta-feira, das 7h às 16h**

A Central de Transportes de Saúde se encontra em um novo endereço. Agora, esta unidade funciona no bairro São José, na Rua João Belloto, nº 390. O setor atende das 7h às 16h, de segunda a sexta-feira. Em outros dias e horários, o serviço pode ser acionado na

Santa Casa, pelo telefone (15) 3383-9191.

Aqueles que precisarem de passagens de ônibus para o Hospital das Clínicas da Unesp e AME de Botucatu devem procurar o Posto de Saúde mais próximo de sua residência, basta levar a marcação da consulta ou exame, RG e cartão SUS.

Solicitações de outros tipos de transporte e ambulância, podem ser feitas no novo endereço. Mais informações pelo telefone (15) 3283-6895.



## AEL Máster 5 X 3 Zuleica Jabour de Salto

Por Ju Tike

No último sábado, dia 28 de maio, a AEL Máster jogou em Maristela contra a equipe do Zuleica Jabour de Salto e venceu a partida por 5 a 3. Gols de Nore (2), João Vanildo, Bi e Baldini.

Este foi o 21º jogo da AEL Máster em 2022, sendo 17 vitórias, 3 empates e 1 derrota. A AEL Máster jogou com:

vis e João Luiz; Matias, João Vanildo, Zé Milton e Neca; Baldini e Nore -, entraram no decorrer da partida: Roberto, Zenon, Pitton, Fulini, Pombinha, Ju Tike, Bi, Armeiro e Evandro.

Neste sábado, dia 04 de Junho, a AEL Máster joga, novamente em Maristela, contra a equipe da Portuguesa da Vila Mariana.

## Encanto Família Madrigal no Teatro Municipal de Cerquillo neste sábado



**TEATRO MUNICIPAL**

RUA ANGELO LIVIZZOTTO - CENTRO

INFORMAÇÕES PELO WHATSAPP

TI 97826.6083

INGRESSOS ANTECIPADOS

mega

**SUPER PRODUÇÃO AGORA NO TEATRO**

A FAMÍLIA MADRIGAL GRANHOUDA E ESTÁ LÁ ESPERANDO POR VOCÊ EM UMA GRANDE AVENTURA

Com o grande sucesso em abril, o espetáculo infantil Encanto Família Madrigal estará de volta ao Teatro Municipal de Cerquillo neste sábado, 4 de junho, às 15h, com uma superprodução. Garanta seu ingresso antecipado com desconto.

## Confira outros espetáculos que teremos em Junho e Julho:

17/06 - Thiago Ventura - Modo Efetivo  
18/06 - Tributo Abba e Bee Gees  
22/06 - Fabio Rabin - Tá embaçado  
02/07 - Matheus Ceará - Vocês pedem, eu conto!  
17/07 - Chico da Tiana em Peidano na Farofa  
30/07 - Espaço Ana Laura Casares - 9º Festival de Ballet Infantil Sonhar e Realizar

Tem para todos os estilos e gostos

Mais detalhes dos espetáculos e a compra de ingressos, acesse: <https://megabilheteria.com/agenda/cerquillo>

Venda de ingressos também na Bilheteria do Teatro, de terça a sexta-feira, das 12h às 17h, e aos finais de semana com espetáculos a partir das 13h até meia hora antes do início da apresentação.

Para mais informações: (15) 3384-4697

**138ª EDIÇÃO DA FESTA DE SÃO JOÃO BATISTA**

**PROGRAMAÇÃO COMPLETA**

15/06 - Quarta <b>Rastapé</b> + Easy Andréas Duo	16/06 - Quinta <b>Newton e Willian</b> + Banda Última Hora	17/06 - Sexta <b>Hugo e Tiago</b> + F3 Daniel Band	18/06 - Sábado <b>André Pupe e Banda</b> + DJ Paulo - DJ Paulo Band	19/06 - Domingo <b>Serginho e Patricia Faciolli</b> + Quarteto Cantor - Quarteto Cantor	20/06 - Segunda <b>Rodrigo e Fabinho</b>
21/06 - Terça <b>Belmonte e Amaral</b>	22/06 - Quarta <b>Queen Tribute Brazil</b> + Zélio 80	23/06 - Quinta <b>Banda Gênese</b> + DJ Giovanni Marcelli	24/06 - Sexta <b>Katinguelê</b> + DJ Felipe Melo	25/06 - Sábado <b>Sexta Dimensão</b>	26/06 - Domingo <b>Grupo Vnocência A+</b>

SECRETARIA DE LARANJAL PAULISTA Conselho Recreativo Paroquial

## Fran's Shopping



Calçados Femininos, Masculinos, Infantis e Importados

Largo São João, 100 - Fone: (15) 3283-1518

Sistemas Gestão Empresarial;

Criação de Web-sites;

E-mail corporativo;

Gestão dos arquivos da NF-e.

Rastreamento Veicular;

Gestão de ativos digitais;



**TECHG**

SOLUÇÕES INTEGRADAS

(15) 3283-2235

www.techg.com.br

## CLÍNICA VETERINÁRIA LARANJAL PAULISTA



**Clínica - Cirurgias Vacinas Importadas**

Dr. José Roberto Damian

Rua José Rodrigues Machado, 816  
Fone: (15) 3283-3351 - Cel: (15) 99718-8449

## Š.BE / EDITO

CONTABILIDADE

Escritório Técnico  
Contábil São Benedito

Escrituração Contábil, Fiscal e Trabalhista - Assessoria e Atendimento gratuito ao microempreendedor individual - MEI

Rua Barão do Rio Branco, nº 311 - Laranjal Paulista  
Fone: (15) 3283-8080 - Fax: (15) 3283-8089

## Dr. Sérgio Honório

Cirurgião Dentista - CROSP 44.066

Especialista em Cirurgia Buco Maxilo pela USP  
Mestrando em cirurgia pela UNIFESP

R. Barão do Rio Branco, nº 384 - Centro  
Fones: (15) 3283-2003 / 3283-3903

## SUPERMARCON



Rua: Ordele, 43, Centro Laranjal Pta/SP (15) 3283-1012



## ORTOPEDISTA

Dr. Renato Pinheiro Cordeiro

CRM 81414 - TEOT 6796

**Clínica Dr. Djalma Sampaio**  
Rua Nações Unidas, 254 - Centro  
Laranjal Paulista/SP - Tel. (15) 3283-1023



# Pesquisadores da Embrapa dizem que o Brasil pode ser autossuficiente em trigo em 10 anos

Fonte: Agência Senado

O Brasil pode se tornar autossuficiente na produção de trigo para consumo em até dez anos. A afirmativa é de pesquisadores da Empresa Brasileira de Pesquisa Agropecuária (Embrapa), que já colheram significativos resultados em suas pesquisas no campo e os apresentaram na audiência pública promovida na quinta-feira (2), na Comissão de Agricultura e Reforma Agrária (CRA). O desafio é ultrapassar as quase 13 milhões de toneladas consumidas hoje no país, atualmente 50% importadas.

A audiência foi requerida pelos senadores Chico Rodrigues (União-RR) e Acir Gur-gacz (PDT-RO), que se incumbiram de trazer à debate os resultados das recentes pesquisas da Embrapa quanto à tropicalização da cultura do trigo e as perspectivas de expansão da produção para os estados das regiões Norte e Nordeste.

Chico Rodrigues, que destinou R\$ 500 mil em emenda orçamentária para Embrapa, disse que continuará direcionando recursos para que sejam desenvolvidas pesquisas para atender demanda do estado de Roraima.

— Os pesquisadores deverão chegar a resultados excepcionais, dando aos produtores rurais condições de implan-

tação a cultura do trigo, expandir. Temos um potencial fantástico, temos certeza que o resultado será o esperado — afirmou Chico Rodrigues.

O senador Carlos Fávaro (PSD-MT) lembrou que diante da guerra da Ucrânia e da Rússia, grandes produtoras mundiais, o Brasil descobriu mais uma vez ser preciso aumentar a produção de trigo.

— Com a pesquisa atrelada à política pública vamos ultrapassar a autossuficiência — pontuou Carlos Fávaro (PSD-MT).

### Novas fronteiras

Roraima, Ceará, Piauí e Maranhão são alguns dos estados que aparecem como novas fronteiras do trigo, hoje produzido em maior parte na região Sul (90%).

Segundo o chefe-geral da Embrapa Trigo, Jorge Lemainski, 19% do consumo está localizado na Região Sul; 42% na Região Sudeste; 5,5% na Região Centro-Oeste; 22% na Região Nordeste; e 10% na Região Norte, em um total de 12,7 milhões de toneladas demandadas.

— Estamos dedicando todo o esforço para o aumento da área de cultivo. Há uma fronteira agrícola a ser explorada nesse sentido. Quando tivermos rentabilidade, o produtor haverá de aumentar sua produção — disse Lemainski.

Pesquisador em trigo da Embrapa Cerrado, Júlio Albrecht mostrou que a área de produção do trigo está migrando para a região do Cerrado.

— Temos, no Cerrado, 204 milhões de hectares e podemos explorar sem derrubar árvores, só cultivando em regiões degradadas. A Embrapa sempre acreditou no trigo nessa região. Temos condições de chegar à autossuficiência e até a exportação de trigo em menos de 10 anos.

Em termos de custos de importação para o Brasil, o trigo só perde para o petróleo, segundo Albrecht. A aposta é congregar genética, pesquisa e produtores qualificados.

Além da demanda, o trigo é bem-vindo ao sistema de produção por ser uma planta supressora das doenças de solo e de plantas daninhas, além de reduzir a infestação de nematoides (vermes), fornecer palhada para o solo e tornar o sistema de produção mais saudável.

— O Cerrado pode se tornar uma terceira ou segunda produtora nacional de trigo. A produção ocorre na entressa-fra, estamos próximo do centro consumidor e hoje colhemos um dos melhores trigos do mundo para a panificação. Também estamos conseguindo as melhores produtividades —

expôs Albrecht.

A média nacional é de 2,8 toneladas por hectare, mas, em 2021 já houve recorde com um produtor nacional obtendo 9 toneladas.

### Roraima

Chefe-geral da Embrapa Roraima, Edvan Alves Chagas confirmou que o estado tem mais de 2 milhões de hectares aptos para a produção de grãos e que, mais recentemente, há uma demanda para a produção de trigo.

O estado enfrenta alguns desafios, como baixas latitude e altitude, altas temperaturas e umidade relativa do ar. Contudo, as pesquisas da Embrapa apontam bons resultados na produção do trigo.

— Acreditando na ciência, e respaldando-nos nas pesquisas da Embrapa, começamos os primeiros ensaios com trigo. Os resultados foram muito animadores e as cultivares testadas mostraram excelente resultado, com três toneladas por hectare, em um ciclo de 66 dias. Isso realmente é fantástico e nos permite fazer duas safras com esse trigo. Resultados mostraram ainda que a farinha oriunda dos grãos colhidos em Roraima apresenta uma boa qualidade para a panificação — disse Chagas.

A produção de trigo tropical em Roraima traz segurança

alimentar e fonte de divisas, segundo o chefe-geral da unidade em Roraima, e será uma opção de cultivo após a safra da soja, que no estado já sofre com a ferrugem (doença que atinge a cultura).

O pesquisador acredita ainda que com o cultivo do trigo será possível atrair indústrias voltadas para a moagem. É preciso também, segundo Chagas, inserir o cultivar no sistema de produção e estudar outras finalidades para seu uso, além do consumo humano.

— Temos grandes desafios ainda, por isso, o apoio de todos os elos envolvidos na cadeia é extremamente importante para conseguirmos seguir adiante — expôs.

Em aparte, a senadora Zeineide Maia (Pro-RR) mencionou o quanto o trabalho desenvolvido pela Embrapa é “inquestionável” para a maior e melhor produção de alimentos no país.

— Precisamos de mais investimento em ciência e tecnologia. Apesar do desinvestimento, a Embrapa se mantém por sua persistência — observou a senadora.

Produtor de soja do estado de Roraima, Geraldo Falavinha também participou da audiência e se pôs à disposição da Embrapa para fazer os primeiros plantios em escala

industrial na região.

### Situação global

Em todo o mundo são colhidos hoje 779 milhões de toneladas de trigo. A invasão da Ucrânia pela Rússia — dois grandes produtores do grão — mostrou que pode haver desabastecimento diante da paridade que há hoje entre produção e consumo, sem excedentes significativos.

— Rússia e Ucrânia respondem por 30% da produção e o contexto de guerra influencia, sim, nos preços que serão repassados.

Esses maiores preços são um atrativo para aumento da produção no Brasil — afirmou o assessor técnico da Confederação da Agricultura e Pecuária do Brasil (CNA), Tiago Pereira.

Na atual safra, segundo Pereira, o Brasil alcançou a marca de 7,7 milhões de toneladas de trigo e para a próxima deve bater em 8 milhões. Ainda são importados 50% do que se consome no país, sendo que desse montante 80% são provenientes da Argentina.

O aumento da produção nacional tem de vir acompanhada da industrialização, segundo o assessor da CNA, assim como da organização de mercado e logística. O país tem hoje 165 moinhos de trigo em atividade.

CÂMARA MUNICIPAL DE CONCHAS											
Balancete da Receita de 01/03/2022 a 31/03/2022											
Pilha	Código	Descrição	Beneficiário	Previdência	Atualizada	Programada	ARRRRECAÇÃO			DIFERENÇA	
							Anterior	No Mês	Total Mês		Total
*** SUPLEMENTO FINANCEIRO											
6511	00000000	REVENHO DE EXERCÍCIO ANTERIOR					200.000,00	200.000,00	200.000,00	0,00	0,00
6512	00000000	REVENHO DE EXERCÍCIO ANTERIOR					0,00	0,00	0,00	0,00	0,00
6513	00000000	REVENHO DE EXERCÍCIO ANTERIOR					0,00	0,00	0,00	0,00	0,00
*** TOTAL SUPLEMENTO FINANCEIRO											
							469.929,16	234.964,55	0,00	234.964,55	704.893,65
*** EXTRAORDINÁRIO											
2211	2.1.1.1.01.01	PROF. FUNDACIONOS					12.472,40	6.996,00	0,00	6.996,00	10.469,17
2212	2.1.1.1.01.02	PROF. FUNDACIONOS					25.242,25	12.819,11	0,00	12.819,11	38.061,36
2213	2.1.1.1.01.03	PROF. FUNDACIONOS					13.667,24	6.872,32	0,00	6.872,32	20.539,56
2214	2.1.1.1.01.04	PROF. FUNDACIONOS					0,00	0,00	0,00	0,00	0,00
2215	2.1.1.1.01.05	PROF. FUNDACIONOS					0,00	0,00	0,00	0,00	0,00
2216	2.1.1.1.01.06	PROF. FUNDACIONOS					0,00	0,00	0,00	0,00	0,00
2217	2.1.1.1.01.07	PROF. FUNDACIONOS					0,00	0,00	0,00	0,00	0,00
2218	2.1.1.1.01.08	PROF. FUNDACIONOS					0,00	0,00	0,00	0,00	0,00
2219	2.1.1.1.01.09	PROF. FUNDACIONOS					0,00	0,00	0,00	0,00	0,00
2220	2.1.1.1.01.10	PROF. FUNDACIONOS					0,00	0,00	0,00	0,00	0,00
2221	2.1.1.1.01.11	PROF. FUNDACIONOS					0,00	0,00	0,00	0,00	0,00
2222	2.1.1.1.01.12	PROF. FUNDACIONOS					0,00	0,00	0,00	0,00	0,00
2223	2.1.1.1.01.13	PROF. FUNDACIONOS					0,00	0,00	0,00	0,00	0,00
2224	2.1.1.1.01.14	PROF. FUNDACIONOS					0,00	0,00	0,00	0,00	0,00
2225	2.1.1.1.01.15	PROF. FUNDACIONOS					0,00	0,00	0,00	0,00	0,00
2226	2.1.1.1.01.16	PROF. FUNDACIONOS					0,00	0,00	0,00	0,00	0,00
2227	2.1.1.1.01.17	PROF. FUNDACIONOS					0,00	0,00	0,00	0,00	0,00
2228	2.1.1.1.01.18	PROF. FUNDACIONOS					0,00	0,00	0,00	0,00	0,00
2229	2.1.1.1.01.19	PROF. FUNDACIONOS					0,00	0,00	0,00	0,00	0,00
2230	2.1.1.1.01.20	PROF. FUNDACIONOS					0,00	0,00	0,00	0,00	0,00
2231	2.1.1.1.01.21	PROF. FUNDACIONOS					0,00	0,00	0,00	0,00	0,00
2232	2.1.1.1.01.22	PROF. FUNDACIONOS					0,00	0,00	0,00	0,00	0,00
2233	2.1.1.1.01.23	PROF. FUNDACIONOS					0,00	0,00	0,00	0,00	0,00
2234	2.1.1.1.01.24	PROF. FUNDACIONOS					0,00	0,00	0,00	0,00	0,00
2235	2.1.1.1.01.25	PROF. FUNDACIONOS					0,00	0,00	0,00	0,00	0,00
2236	2.1.1.1.01.26	PROF. FUNDACIONOS					0,00	0,00	0,00	0,00	0,00
2237	2.1.1.1.01.27	PROF. FUNDACIONOS					0,00	0,00	0,00	0,00	0,00
2238	2.1.1.1.01.28	PROF. FUNDACIONOS					0,00	0,00	0,00	0,00	0,00
2239	2.1.1.1.01.29	PROF. FUNDACIONOS					0,00	0,00	0,00	0,00	0,00
2240	2.1.1.1.01.30	PROF. FUNDACIONOS					0,00	0,00	0,00	0,00	0,00
2241	2.1.1.1.01.31	PROF. FUNDACIONOS					0,00	0,00	0,00	0,00	0,00
2242	2.1.1.1.01.32	PROF. FUNDACIONOS					0,00	0,00	0,00	0,00	0,00
2243	2.1.1.1.01.33	PROF. FUNDACIONOS					0,00	0,00	0,00	0,00	0,00
2244	2.1.1.1.01.34	PROF. FUNDACIONOS					0,00	0,00	0,00	0,00	0,00
2245	2.1.1.1.01.35	PROF. FUNDACIONOS					0,00	0,00	0,00	0,00	0,00
2246	2.1.1.1.01.36	PROF. FUNDACIONOS					0,00	0,00	0,00	0,00	0,00
2247	2.1.1.1.01.37	PROF. FUNDACIONOS					0,00	0,00	0,00	0,00	0,00
2248	2.1.1.1.01.38	PROF. FUNDACIONOS					0,00	0,00	0,00	0,00	0,00
2249	2.1.1.1.01.39	PROF. FUNDACIONOS					0,00	0,00	0,00	0,00	0,00
2250	2.1.1.1.01.40	PROF. FUNDACIONOS					0,00	0,00	0,00	0,00	0,00
2251	2.1.1.1.01.41	PROF. FUNDACIONOS					0,00	0,00	0,00	0,00	0,00
2252	2.1.1.1.01.42	PROF. FUNDACIONOS					0,00	0,00	0,00	0,00	0,00
2253	2.1.1.1.01.43	PROF. FUNDACIONOS					0,00	0,00	0,00	0,00	0,00
2254	2.1.1.1.01.44	PROF. FUNDACIONOS					0,00	0,00	0,00	0,00	0,00
2255	2.1.1.1.01.45	PROF. FUNDACIONOS					0,00	0,00	0,00	0,00	0,00
2256	2.1.1.1.01.46	PROF. FUNDACIONOS					0,00	0,00	0,00	0,00	0,00
2257	2.1.1.1.01.47	PROF. FUNDACIONOS					0,00	0,00	0,00	0,00	0,00
2258	2.1.1.1.01.48	PROF. FUNDACIONOS					0,00	0,00	0,00	0,00	0,00
2259	2.1.1.1.01.49	PROF. FUNDACIONOS					0,00	0,00	0,00	0,00	0,00
2260	2.1.1.1.01.50	PROF. FUNDACIONOS					0,00	0,00	0,00	0,00	0,00
2261	2.1.1.1.01.51	PROF. FUNDACIONOS					0,00	0,00	0,00	0,00	0,00
2262	2.1.1.1.01.52	PROF. FUNDACIONOS					0,00	0,00	0,00	0,00	0,00
2263	2.1.1.1.01.53	PROF. FUNDACIONOS					0,00	0,00	0,00	0,00	0,00
2264	2.1.1.1.01.54	PROF. FUNDACIONOS					0,00	0,00	0,00	0,00	0,00
2265	2.1.1.1.01.55	PROF. FUNDACIONOS					0,00	0,00	0,00	0,00	0,00
2266	2.1.1.1.01.56	PROF. FUNDACIONOS					0,00	0,00	0,00	0,00	0,00
2267	2.1.1.1.01.57	PROF. FUNDACIONOS					0,00	0,00	0,00	0,00	0,00
2268	2.1.1.1.01.58	PROF. FUNDACIONOS					0,00	0,00	0,00	0,00	0,00
2269	2.1.1.1.01.59	PROF. FUNDACIONOS					0,00	0,00	0,00	0,00	0,00
2270	2.1.1.1.01.60	PROF. FUNDACIONOS					0,00	0,00	0,00	0,00	0,00
2271	2.1.1.1.01.61	PROF. FUNDACIONOS					0,00	0,00	0,00	0,00	0,00
2272	2.1.1.1.01.62	PROF. FUNDACIONOS					0,00	0,00	0,00	0,00	0,00
2273	2.1.1.1.01.63	PROF. FUNDACIONOS					0,00	0,00	0,00	0,00	0,00
2274	2.1.1.1.01.64	PROF. FUNDACIONOS					0,00	0,00	0,00	0,00	0,00
2275	2.1.1.1.01.65	PROF. FUNDACIONOS					0,00	0,00	0,00	0,00	0,00
2276	2.1.1.1.01.66	PROF. FUNDACIONOS					0,00	0,00	0,00	0,00	0,00
2277	2.1.1.1.01.67	PROF. FUNDACIONOS					0,00	0,00	0,00	0,00	0,00
2278	2.1.1.1.01.68	PROF. FUNDACIONOS					0,00	0,00	0,00	0,00	0,00
2279	2.1.1.1.01.69	PROF. FUNDACIONOS					0,00	0,00	0,00	0,00	0,00
2280	2.1.1.1.01.70	PROF. FUNDACIONOS					0,00	0,00	0,00	0,00	0,00
2281	2.1.1.1.01.71	PROF. FUNDACIONOS					0,00	0,00	0,00	0,00	0,00
2282	2.1.1										



# Salário inicial de R\$ 5 mil para professores da rede estadual será pago a partir de julho para quem aderir a Nova Carreira Docente

### A adesão é opcional - Decreto estabelece 24 meses para a opção

Foi publicado na terça-feira (31) o decreto para adesão na Nova Carreira Docente, que estabelece o salário inicial em R\$ 5 mil para professores da rede estadual. O sistema para escolha irá ao ar na quinta-feira (2) e a partir desta data os profissionais terão 24 meses para optarem ou não pelo novo modelo, que além de proporcionar o maior crescimento de salário da história do estado, engloba mais oportunidades de desenvolvimento para a rede estadual.

Os que realizarem a escolha antes do fechamento da folha do mês já receberão o novo valor no pagamento de julho. Ainda, para auxiliar na decisão, a Secretaria da Educação do Estado de São Paulo (Seduc-SP) disponibilizou um simulador para que os docentes possam comparar a atual folha de pagamento com a da Nova Carreira. Tanto o sistema para adesão, quanto o simulador estarão disponíveis na Secretaria Escolar Digital (<https://sed.educacao.sp.gov.br/>).

O salário inicial de R\$ 5 mil oferecido pela Seduc-SP é 30% maior que o piso nacional aprovado em 2022. Ainda, se comparado ao valor pago no ano passado o aumento é de 73%. O topo da carreira também será valorizado. Com as promoções por desenvolvimento e desempenho, o valor do salário de um docente poderá chegar a R\$ 13 mil na referência L15, a mais alta da carreira, segundo o novo projeto. Na carreira antiga, um professor no topo de carreira poderia atingir, na referência 64, a última da matriz, um salário de R\$ 8 mil.

Além do benefício monetário a Nova Carreira Docente traz novas possibilidades de crescimento profissional, formações, valorização de competências e até um Plano de Desenvolvimento Profissional. Essas estratégias visam, entre outras coisas, atender às necessidades dos docentes e da comunidade escolar com um todo, com foco total na aprendizagem dos estudantes.

# Senado aprova PL que devolve valores pagos a mais na conta de luz



O Senado aprovou na última quarta-feira (1º) um projeto de lei (PL) que prevê a devolução de valores de tributos excedentes recolhidos pelas empresas de distribuição de energia elétrica. Na prática, a medida pode reduzir o valor da conta de luz para o consumidor. Projeto segue para a Câmara.

De acordo com o texto aprovado, a Agência Nacional de Energia Elétrica (Aneel) implementará a destinação dos créditos referentes ao Programa de Integração Social e de Formação do Patrimônio do Servidor Público (PIS/Pasep) e à Contribuição sobre o Financiamento da Seguridade Social (Cofins) que as empresas cobraram a mais de seus usuários. Essa destinação, segundo o projeto ocorrerá na forma de redução de tarifas.

O relator do projeto, Eduardo Braga (MDB-AM), disse em seu parecer que o Supremo

Tribunal Federal (STF) decidiu, em 2017, pela exclusão do Imposto sobre Circulação de Mercadorias e Serviços (ICMS) da base de cálculo das contribuições para PIS/Cofins. E, no caso do setor elétrico, essa decisão criou no setor uma expectativa de que as distribuidoras de energia elétrica teriam que R\$ 50 bilhões em créditos tributários a receber da União. Esses créditos, por sua vez, deveriam ser usados para abater o valor das tarifas, o que não ocorreu.

“Não há dúvidas quanto ao fato de que o consumidor deve ser o beneficiário final desses créditos. Afinal, foi o consumidor que pagou a contribuição para o PIS/PASEP e para a Cofins em valor maior do que aquele que deveria ter sido cobrado”, disse o relator. Segundo Braga, o PL elimina a incerteza quanto ao real beneficiário dos créditos tributários decorrentes da decisão do Supremo.

# STF define que acordado prevalece sobre legislado em caso específico

O Supremo Tribunal Federal (STF) nesta semana um acordo coletivo que limitou o pagamento de direitos não previstos na Constituição. Com a decisão, a Corte definiu que o acordado deve prevalecer sobre o legislado no caso julgado.

O julgamento envolveu o pagamento das chamadas horas em itinere (horas no itinerário), o tempo gasto pelo trabalhador no deslocamento entre sua casa e o trabalho. O direito era reconhecido pela jurisprudência da Justiça do Trabalho, mas deixou de ser após a Reforma Trabalhista de 2017.

Embora o entendimento seja aplicado ao caso específico, a decisão poderá abrir possibilidade para que a tese definida possa ser aplicada em outros julgamentos semelhantes. A Corte julgou o recurso de uma mineradora contra decisão do Tribunal Superior de Trabalho (TST) que invalidou um acordo firmado entre a empresa e os sindicatos dos trabalhadores, antes da reforma de 2017, para fornecer o transporte aos funcionários e

deixar de pagar as horas em itinere.

O TST entendeu que a mineradora deveria pagar as horas de deslocamento porque estava situada em região de difícil acesso e horário do transporte oferecido era incompatível com a jornada de trabalho.

“Trata-se de direito suscetível de disposição, sujeito à autonomia da vontade coletiva expressa, mediante acordo de convenção coletiva”, afirmou Mendes. Acompanharam o voto os ministros André Mendonça, Nunes Marques, Alexandre de Moraes, Luís Roberto Barroso, Cármen Lúcia e Dias Toffoli. Os ministros Edson Fachin e Rosa Weber divergiram e entenderam que não pode admitir retrocessos nos direitos básicos do trabalhador.

# Sebrae lança Campanha Nacional de Renegociação de Dívidas

O Serviço Brasileiro de Apoio às Micro e Pequenas Empresas (Sebrae) lançou nesta sexta-feira (3) campanha para apoiar os pequenos negócios que tenham empréstimos com parcelas em atraso. Podem aderir também aquelas que estiverem com garantia do Fundo de Aval do Sebrae (Fampe). A proposta é oferecer melhores condições aos micro e pequenos negócios para renegociar dívidas e voltar à normalidade dos fluxos de pagamento.

A campanha inclui um ciclo de palestras online no canal do Sebrae no Youtube, de 6 a 10 de junho. Ao longo de todo o mês, o Sebrae oferecerá orientação financeira às empresas que queiram readequar seu fluxo de caixa as novas condições do empréstimo. Segundo o Sebrae, a estimativa é beneficiar cerca de 14 mil empresas entre microempreendedoras (MEI), microempresas e empresas de pequeno porte.

A Campanha Nacional de Renegociação de Dívidas conta com o apoio de instituições

parceiras como Banco do Brasil, Caixa, Serasa, Banco de Desenvolvimento de Minas Gerais, Banco de Desenvolvimento do Extremo Sul, Agência Estadual de Fomento do Rio de Janeiro, Agência de Desenvolvimento do Estado de São Paulo, Agência de Desenvolvimento do Estado de Goiás, Sociedade de Crédito Direto - ACCrédito e Banco Original. Segundo o gerente de Capitalização e Serviços Financeiros do Sebrae, Caetano Minchilo, a campanha vem em um momento em que a inadimplência das empresas da base do Sebrae junto ao Fampe ainda não cresceu frente ao mercado e, por isso, a ideia é manter os números nesse patamar.

“O que queremos é manter a adimplência, conseguir dar para esses pequenos negócios que têm uma parcela grande do seu faturamento comprometida com parcelas de crédito uma oportunidade de alocação dessas dívidas para que esse impacto frente ao seu faturamento mensal seja menor”, afirmou.

Table with financial data for Câmara Municipal de Conchas, including columns for Despesa, Anulação, Programada, and Total Geral.

Table with financial data for Câmara Municipal de Conchas, including columns for Despesa, Anulação, Programada, and Total Geral.

Public notice from Câmara Municipal de Conchas regarding a bidding process for a contract with a company, including contact information and dates.



**EDITAL DE INTERDIÇÃO**

EDITAL PARA CONHECIMENTO DE TERCEIROS, EXPEDIDO NOS AUTOS DE INTERDIÇÃO DE GABRIEL DAMIÃO TIVERON, REQUERIDO POR MARCELO TIVERON E OUTRO PROCESSO Nº 1000974-50.2020.8.26.0315.

O(A) MM. Juiz (a) de Direito da 1ª Vara, do Foro de Laranjal Paulista, Estado de São Paulo, Dr(a). ELIANE CRISTINA CINTO, na forma da Lei, etc.

FAZ SABER aos que o presente edital virem ou dele conhecimento tiverem que, por sentença proferida em 10.11.2021, foi decretada a **INTERDIÇÃO de GABRIEL DAMIÃO TIVERON**, CPF 45844353838, declarando-o(a) absolutamente incapaz de exercer pessoalmente os atos da vida civil e nomeado(a) como **CURADOR(A)**, em caráter DEFINITIVO, o(a) Sr(a). Rosângela Damiano Tiveron. O presente edital será publicado por três vezes, com intervalo de dez dias, e afixado na forma da lei. NADA MAIS. Dado e passado nesta cidade de Laranjal Paulista, aos 09 de março de 2022.

Publicação Oficial do Tribunal de Justiça do Estado de São Paulo - Lei Federal nº 11.419/06, art. 4º

**CARTÓRIO DE REGISTRO CIVIL  
AUTENTICAÇÃO - RECONHECIMENTO DE FIRMA  
LAVRATURA DE PROCURAÇÕES - XEROX  
AUTENTICAÇÃO DE LIVROS MERCANTIS**  
Avenida da Saúde, nº 108, Sala 02 - Fone (15) 3283-1283  
registrocivil.laranjal@hotmail.com

**EDITAIS DE PROCLAMAS**

**CRISTIANE LEONIL RIBEIRO DE ALBUQUERQUE MARQUESI**, Oficial Interina do Registro Civil das Pessoas Naturais desta cidade e sede da comarca de Laranjal Paulista, Estado de São Paulo, etc.

Faz saber que apresentaram os documentos exigidos pelo artigo 1.525, do Código Civil e pretendem se casar:

**EDVALDO RAMOS DA COSTA e  
ALINE RENATA ESTEVES.**

Ele natural de Puxinanã, Estado da Paraíba, nascido aos quinze (15) de dezembro de um mil novecentos e noventa (1990), profissão eletricitista, estado civil solteiro, domiciliado e residente na Rua: Álvaro Mori, 283, Alto dos Laranjais II, Laranjal Paulista, Estado de São Paulo, filho de EDNALDO RAMOS DA COSTA e de REGINA CELIA RAMOS DA COSTA; ELA natural de Botucatu, Estado de São Paulo, nascida aos nove (09) de janeiro de um mil novecentos e setenta e quatro (1974), profissão técnica de enfermagem, estado civil divorciada, domiciliada e residente na Rua: Álvaro Mori, 283, Alto dos Laranjais II, Laranjal Paulista, Estado de São Paulo, filha de DURVALINO BENEDITO ESTEVES e de MARIA EUGÊNIA DE OLIVEIRA ESTEVES.

**JEFFERSON CARDOSO MACHADO e  
JULIANA DA SILVA MIRANDA DE MELO.**

ELE natural de São Paulo, Estado de São Paulo, nascido aos vinte (20) de julho de um mil novecentos e noventa e um (1991), profissão aposentado, estado civil solteiro, domiciliado e residente na Rua: José Benedito Salto, 165, Jardim das Palmeiras, Laranjal Paulista, Estado de São Paulo, filho de JOSÉ APARECIDO RAIMUNDO MACHADO e de MARLENE CARDOSO MACHADO; ELA natural de Kaloré, Estado do Paraná, nascida aos vinte e um (21) de agosto de um mil novecentos e oitenta e oito (1988), profissão do lar, estado civil solteira, domiciliada e residente na Rua: José Benedito Salto, 165, Jardim das Palmeiras, Laranjal Paulista, Estado de São Paulo, filha de LUCIO ORLANDO DE MELO e de JANETE MIRANDA DE MELO.

Se alguém souber de algum impedimento existente entre os pretendentes supra referidos, oponha-o na forma da lei. Lavro os presentes editais para serem afixado no local de costume desta serventia e publicado pela imprensa desta cidade, o **Jornal O alerta**.

(a) **CRISTIANE LEONIL RIBEIRO DE ALBUQUERQUE MARQUESI** Oficial Interina

**Quer vender mais?  
Anuncie no  
Jornal O alerta**  
Whats App (15) 9 9607-2491

**Dr. Tarso Antônio Di Donato**  
Cirurgião Dentista - Cresp.23.515  
**Clínica Geral - Cirurgia**

Rua General Osório 44-A, Centro - Laranjal Paulista - SP  
Em frente a Escola Quinzinho do Amaral - Estacionamento para clientes  
Tel.15 32833239 - Cel. e Whatsapp 15 991654774

**Restaurante PINTADO Na Brasa**  
ACOMPANHA  
BATATA FRITA  
ARROZ A GREGA  
MOLHO TÁRTARO  
E PIRÃO DE PINTADO  
PARA  
2 PESSOAS

HORÁRIO: Ter a Domingo 11h às 19h e Qui a Sábado 19h às 23h  
DELIVERY E RESERVAS: 19 3042-3240 / 19 93769-2061  
@pintadonabrasapiracicaba | pintadonabrasapiracicaba  
Rua Bom Jesus, 1663 - Bairro Alto - Piracicaba/SP

**EMPREGOS**

**O Supermercado Marcon**

Disponibiliza vagas para:



\*Portadores de Necessidades Especiais  
\*Menores aprendizes.

Os interessados deverão enviar currículo para a loja situada na Rua Ordele, 307 - Laranjal Pta. Ou através do e-mail: [rh@supermarcon.com.br](mailto:rh@supermarcon.com.br). Aos cuidados de Evelyn.

A empresa  
**DIVERTOYS Indústria e Comércio Ltda.**  
- Oferece vagas para:  
Portadores de Necessidades Especiais e Jovem Aprendiz  
Interessados enviar currículo para:  
Rua Carlo Bataglini, 112, Bairro São Roque, Caixa Postal 126, ou pelo email:  
[rh@divertoys.com.br](mailto:rh@divertoys.com.br)

Frango  
**Rosaves** Portadores de Necessidades Especiais  
O Abatedouro de Aves Ideal convida as pessoas Portadoras de Necessidades Especiais para participarem de processo seletivo. Os interessados deverão encaminhar currículo pessoal em nome da Rua Vereador Marcos Martins, nº. 111 Zona Industrial - Pereiras SP. CEP: 18580-000 A/C: Seleção ou para o e-mail: [avesidealrh@rosaves.com.br](mailto:avesidealrh@rosaves.com.br)

**Cotiplás Indústria e Comércio de Artefatos Plásticos Ltda**  
Disponibiliza vagas para:  
**Portadores de Necessidades Especiais**  
Interessados favor enviar Curriculum Vitae para a Caixa Postal nº 75 - cep 18.500-000 - Laranjal Paulista. Informações no RH com Vera. Telefone (15) 3383-9100

**COTIPLÁS INDÚSTRIA E COMÉRCIO DE ARTEFATOS PLÁSTICOS LTDA**  
DISPONIBILIZA VAGAS PARA:  
JOVEM APRENDIZ  
ÁREA PRODUTIVA - Idade de 18 a 24 anos  
HORÁRIO DE TRABALHO: das 13.30 as 17.30 horas.  
DIAS DA SEMANA: SEGUNDA A SEXTA-FEIRA  
Interessados favor enviar CURRICULUM VITAE para a Caixa Postal nº 75 - CEP: 18500-000 - Laranjal Paulista-SP. Ou entregar diretamente na portaria da empresa, sito a Rodovia Marechal Rondon - Km: 179,6 - Bairro: São João. CEP: 18.500-000 - Laranjal Paulista -SP

**A QGP Química Geral está contratando**  
Portadores de necessidades especiais  
Os interessados deverão:  
1) Acessar o site [www.tanquimica.com.br](http://www.tanquimica.com.br),  
2) No rodapé da página, clicar em "Contato";  
3) Em "Motivo do Contato", selecionar a opção "Trabalhe Conosco";  
4) Anexar o currículo, preencher os demais campos e clicar em enviar.

**Detran.SP está agora no WhatsApp para o cidadão acessar 11 serviços na palma da mão**

Com o objetivo de proporcionar mais agilidade no atendimento, novo canal pode ser utilizado pelo usuário durante 24 horas nos sete dias da semana

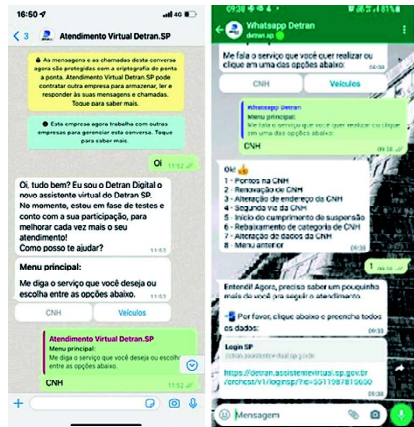

O cidadão pode agora acessar serviços do Detran.SP pelo WhatsApp. Já estão disponíveis 11 itens relacionados à habilitação e veículos. Dentre eles, estão os mais demandados pelo usuário: renovação e segunda via da Carteira Nacional de Habilitação (CNH), licenciamento e transferência de propriedade de veículo. O atendimento é totalmente automatizado e resolutivo. O que o cidadão já faz pelo aplicativo do Poupatempo, por exemplo, ele consegue agora fazer pelo WhatsApp. Com uma vantagem: uma interface mais fácil, permitindo um atendimento rápido. É o Detran.SP cada vez mais digital.

"Esse é um novo passo para oferecer um serviço de qualidade e de maior agilidade. Os serviços estão disponíveis pelo WhatsApp 24 horas nos sete dias da semana. É o que o cidadão espera de nós", afirmou Neto Mascellani, diretor-presidente do Detran.SP. "Queremos atender de forma simples, sem burocracia, proporcionando uma boa experiência para o usuário", completou.

**Contato**  
Para utilizar, o usuário pode salvar o contato do Detran.SP via WhatsApp 11 2178-9494 ou, pelo portal, clicar no link que direciona para o aplicativo. Ao enviar a primeira mensagem, o retorno automático virá com as opções CNH e Veículos. Depois de escolher, o cidadão receberá o leque de serviços disponíveis e precisará digitar o número correspondente ao serviço desejado.

Sobre a CNH estão disponíveis os seguintes serviços: consulta de pontos, renovação, alteração de endereço, segunda via, início do cumprimento de suspensão, rebaixamento de categoria, alteração de dados. Relacionados a veículos são: licenciamento digital, pesquisa de débitos e transferência veicular.

"A intenção de disponibilizar os serviços pelo WhatsApp desde o início da transformação digital. Mas é um processo longo. Nós trabalhamos primeiro para disponibilizar

os principais serviços nos canais já existentes e em seguida focamos na contratação e revisão de fluxos para desenvolvermos os serviços dentro desse novo canal", explicou Ildio Machado, diretor de atendimento do Detran.SP.

Em seguida, o cidadão precisa confirmar alguns dados para sua identificação, sendo direcionado à página do login.sp onde deverá informar cpf e senha - como faz no Portal e App do Poupatempo. Para cidadãos não cadastrados no login.sp é possível iniciar o cadastro na aba "CADASTRE AQUÍ". Já para quem possui cadastro, mas não lembra a senha, acesse "ESQUECEU A SENHA" para recuperar o acesso.

**Orientações**  
Para o cidadão realizar o serviço que deseja é importante que os dados cadastrais estejam atualizados na base do Detran.SP, como por exemplo endereço, CEP e telefone celular.

Para fazer a mudança de endereço da CNH no mesmo município, a alteração pode ser feita de forma digital pelo WhatsApp, portais do Detran.SP e Poupatempo, ou ainda, aplicativo Poupatempo Digital. A alteração é consistida com a base de dados da Secretaria da Fazenda, onde é necessário que o cidadão seja titular de conta de consumo (energia, água/esgoto, gás ou telefone) emitida há pelo menos 15 dias no novo endereço.

Quando a consistência não é possível ou o cidadão precisa informar uma mudança de cidade ou estado, é necessário comparecer presencialmente a uma unidade de atendimento.

O atendimento é feito pelos canais digitais do Poupatempo. Pelo portal do Poupatempo, acesse a aba Transferência de CNH em Demais serviços de CNH e agende o serviço.

Por fim, para quem mudou somente de número de celular, basta somente o cidadão acessar o portal do Detran.SP, na área "Meu Cadastro" e incluir o contato em campo específico e pronto!



# 24º JOMI - Jogos da Melhor Idade movimentou a cidade de Cerquilha

*Além de promover a prática do esporte e diversão o evento também trouxe visibilidade e movimentação econômica para a cidade sede*



Entre os dias 25 a 29 de maio, Cerquilha foi sede da 24ª Edição dos Jogos da Melhor Idade, competição que contou com a participação de 41 cidades, com atletas competindo em 14 modalidades: Atletismo, Bocha, Buraco, Coreografia, Damas, Dança de Salão, Dominó, Malha, Natação, Tênis de Mesa, Tênis, Truco, Voleibol e Xadrez.

Para a realização dos jogos Cerquilha recebeu uma verba de 340 mil reais do Governo do Estado. A cidade precisou

de organizar para sediar o evento e segundo a prefeitura foram disponibilizados 10 centros esportivos, 13 escolas que estão servindo como alojamentos e ainda alimentação e transporte para os atletas e equipes de apoio.

A cidade de Sorocaba conquistou o bicampeonato nesta 24ª edição dos Jogos da Melhor Idade (JOMI), com 205 pon-

tos. A delegação contou com a participação de cerca de 120 atletas, que disputaram todas as 14 modalidades esportivas do torneio. Em segundo lugar, ficou Jundiá, com 126 pontos, e, em terceiro, Itu, com 93 pontos. Cerquilha foi o quarto colocado geral dos Jogos da Melhor Idade, com 88 pontos ficando apenas cinco pontos atrás do terceiro colocado.

## Cerquilha inaugura Palco do Centro de Eventos



Na sexta-feira, dia 27 de maio, durante as festividades dos Jogos da Melhor Idade em Cerquilha, o prefeito Zé Roberto Pilon inaugurou o Palco do Centro de Eventos Cidade das Rosas. Uma melhoria realizada graças ao Programa de Desenvolvimento e Promoção do Turismo do Governo Federal, indicada pelo Deputado Federal Vanderlei Macris, que encaminhou emenda no valor de R\$ 325.620,30.

A obra, que passa a compor a estrutura fixa do espaço,

tem 192 m² de construção, sendo um palco com 113 m² e dois vestiários com sanitários feminino e masculino, com os devidos mecanismos de acessibilidade.

Participaram da cerimônia de inauguração a presidente do Fundo Social Valéria Pilon, o Deputado Estadual Rodrigo Gambale, o presidente da Câmara Municipal Mauro Frare e os vereadores Cleiton Scudeler, Vinícios Morás, Dé Santos e Germano Reis e o Diretor de Esportes Billy Calligaris.



**Sempre um Rostinho Feliz!**